A Victoria dos Partidos Colligados no Pleito Fluminense

Uma Nota da Secretaria do Partido Popular Radical

Communica-nos a secretaria do Partido Popular Radical:

"Terminaram hontem os julgamentos dos recursos no Tribunal Eleitoral do Estado do Rio.

Embora a secretaria do Tribunal não tenha ainda fornecido os dados officiaes, nem se tenham ultimado as operações para o levantamento do quociente partidario, póde-se, entretanto, affirmar, pelos mappas publicados já accrescidos dos ultimos resultados, que estão eleitos, da liga formada pelos tres partidos fluminenses, 23 deputados, sendo 16 radicaes, seis socialistas e um republicano.

Os [illegible]cionistas elegeram [illegible]

Bibliotheca Nacional
Av. Rio Branco, 219

EDIÇÃO DE HOJE
12 PAGINAS
100 Réis

Diario Carioca

EDIÇÃO DE HOJE
12 PAGINAS
100 Réis

Fundador: J. E. DE MACEDO SOARES

Praça Tiradentes N.° 77 | Rio de Janeiro, Quarta-feira, 13 de Fevereiro de 1935 | Anno VIII — Numero 2.012

"Una Tonteria"

Não será muito conhecida do commum dos leitores a "Grammatica de toda broma", do celebre licenciado Geronimo de Huerta, familiar do Santo Officio da Inquisição, editada em dois volumes em 1624, por Luiz Sanches, impressor del-Rey em Madrid. Esse tratado é o mais autorizado e completo que se tem escripto sobre a arte universal da mentira. Nelle, descobre-se o fundamento theorico da patranha e consigna-se a experiencia dos maiores mentirosos do mundo. Desde a pêta que é uma simples facécia até o estellionato, capitulado no Codigo Penal, toda variedade de maranhões figura no minucioso estudo do erudito licenciado.

Segundo o tratadista castelão, verifica-se que a par das categorias de potócas figuram outras tantas classes de potoqueiros. Aqui temos dos grandes genios interesseiros da historia até os debeis mentaes e os balbuciantes da primeira e da ultima infancia; e as mentiras desde a grande malicia até a innocente puerilidade. O licenciado Geronimo considéra como elementos primordiaes da classificação das "bromas", além da intenção honesta ou deshonesta, a durabilidade de seus effeitos. A mentira inconsistente, volatil, que perece na sua inanidade mal a enuncia o desastrado mentiroso — nem chega a ser propriamente mentira. E' o que o licenciado chama "una tonteria".

Quando, porém, essa mentira nati-morta não tem o minimo intuito, nada pretende, afóra cevar a fome de illusão do mentiroso — Geronimo de Huerta afinca-lhe os olhos pesquisadores e traça por ella a linha da debilidade mental do seu autor.

O bravo sr. general Christovam Barcellos é um quinquagenario esvoaçante, cuja flexibilidade de vontade não lhe dá sequer para conter um tom de vóz. Parece uma sanfona mal dedilhada da qual tem todos os movimentos contradictorios e os collapsos finaes do abandono. Um discipulo de Geronimo de Huerta não o incluiria nas tabellas do tratado, toma-va-o abaixo da pauta, entre os illusionistas infantis, soprando carrapetões como bolhas de sabão.

Ante-hontem o Tribunal Eleitoral da região fluminense concluiu a tarefa de julgar os recursos das eleições supplementares do pleito de Outubro transacto. O voto principal tinha attribuido 15 quocientes partidarios aos Radicaes e outros tantos aos Progressistas; 6 aos Socialistas, 2 aos Evolucionistas e 1 aos Republicanos Fluminenses. O resto de 6 cadeiras seria pois disputado na lista majoritaria absoluta. O voto supplementar e as annullações decorrentes dos recursos mantiveram o quociente da lista estadual em cerca de 2.700 suffragios. Os Socialistas nessa base obtiveram 6 quocientes folgadamente. No turno majoritario os Radicaes elegeram o sr. Humberto de Moraes com superioridade accentuada sobre o seu antagonista Progressista. Logo o incontestavel resultado do pleito consigna 16 cadeiras para os Radicaes, 6 para os Socialistas e 1 para os Republicanos, no total de 23 mandatos na Assembléa Constituinte que ao todo comporta 45.

Do lado opposto, os Progressistas contam como dissemos 15 quocientes partidarios, 5 eleitos "provisoriamente" no 2° turno e 2 quocientes Evolucionistas. Ao todo a fusão do bravo general com o sr. Manoel Duarte promette-lhe 22 vózes na eleição estadual.

Mas no seu "communicado official", com o prurido de mentir mal e barato, o sr. Christovam Barcellos adultera conscientemente os quadros de votação para reduzir no ar a representação Socialista. Applica o mesmo methodo discricionario aos eleitos Radicaes e para dar mais brilho á sua fantasia declara que os "elasticos" 24 deputados são na realidade 27, isto é, que soube pescar no remanso dos appetites inconfessaveis, tres piranhas vorazes. Felizmente, porém, a asseveração do honrado general é falsa.

Alguns candidatos Socialistas votados com a totalidade das legendas partidarias foram agora classificados com votos avulsos. Essa manobra eleitoral não envolve nem obriga nenhuma traição ou deslealdade partidaria. Dizem — e nós não o acreditamos — que um só candidato Socialista, o sr. Gilberto Bacellar; teria traido as 16 mil e muitas legendas do seu partido á troco de algumas dezenas de votos classificadores do sr. Christovam Barcellos. Essa defecção deante do inimigo não póde ser o facto de quem tem um nome illustre e honrado á zelar. Não acreditamos, pois, na deserção do candidato que aliás não foi eleito, não figurando nos 6 do cartaz socialista.

O sr. general Barcellos está indubitavelmente derrotado. Foi mesmo derrotado tres vezes no pleito fluminense. Derrotado como chefe politico, centralizando eventualmente, mas sem autoridade, uma conjuração de aventureiros e cavadores. Derrotado como pythonisa, fracassando lamentavelmente nos seus augurios e prophecias. Derrotado como inveterado contador de lorotas, abaixo dos "tests" infantis, quinquagenario prégando pêtas...

J. E. de Macedo Soares

O BANCO DO BRASIL VAE COMPLETAR AS MEDIDAS ADOPTADAS PELO CONSELHO DE COMMERCIO EXTERIOR

NÃO HA RAZÃO PARA RECLAMAÇÕES SURGIDAS EM CERTOS MEIOS COMMERCIAES, UMA VEZ QUE AS DECISÕES DE ANTE-HONTEM SO' ESTABELECERAM AS LINHAS MESTRAS DA NOVA POLITICA CAMBIAL

Sr. Souza Mello, director da Carteira Cambial do Banco do Brasil

Não ha razão para as reclamações e protestos, que surgiram em alguns sectores do commercio em torno das modificações da politica cambial, assentadas na ultima reunião do Conselho

(Continúa na 3ª. pagina)

A Posição do Brasil Deante da Crise Economica Mundial

EM ENTREVISTA CONCEDIDA AO *DIARIO CARIOCA* O DR. LUIZ BETIM PAES LEME MOSTRA-SE OPTIMISTA EM RELAÇÃO A SITUAÇÃO ECONOMICA NACIONAL

Liberdade de Commercio e Economia Dirigida — O Exemplo da Inglaterra e o do "Bloco Ouro" — O Pagamento da Divida Externa

Nesse momento conturbado da nossa historia economica, em que o Brasil tantas e tão grandes difficuldades tem a vencer para sair do circulo de ferro que lhe criou a crise mundial agindo parallelamente á crise interna, filha da desordem e da inepcia dos passados governos, consideramos que seria interessante a palavra do dr. Luiz Betim Paes Leme, uma das maiores autoridades nacionaes em assumptos economicos e financeiros.

Engenheiro brilhante, o dr. Luiz Betim, pela acuidade do seu espirito e pelo senso objectivo que norteia sua acção, enveredou corajosamente para o campo das actividades industriaes, conseguindo realizar o milagre de criar a industria do carvão nacional. A elle se deve o surto magnifico que se observa de alguns annos a esta parte no parque carbonifero do paiz, á sua decisão e coragem devendo-se o impulso na acção das outras empresas.

Nós tivemos opportunidade de acompanhal-o de perto na campanha que sustentou ao lado do coronel Mendonça Lima, para que fosse queimado na Central o carvão brasileiro. Campanha ardua, porque os adversarios do combustivel nacional largamente amparados nos recursos fartos dos importadores não recuavam deante de qualquer manobra ou insidia desde que lhes permittisse alcançar o objectivo visado — a destruição do parque carbonifero do Brasil.

Sr. Betim Paes Leme

Não se limitou nunca, porém, o dr. Luiz Betim ás preoccupações inherentes aos seus interesses pessoaes. Estudioso das questões economicas, a ellas sempre dedicou grande parte do seu tempo, defendendo com ardór suas idéas.

Sabendo-o de volta, ha dias, de uma excursão que realizou á Europa, fomos procurar o dr. Luiz Betim, pedindo-lhe suas impressões sobre o velho continente e as perspectivas que se abrem para o Brasil, nesse intricado cipoal que é o panorama economico do mundo.

Gentilmente se poz á nossa disposição o illustre engenheiro patricio, pedindo-nos que expuzessemos os objectivos da entrevista.

— Qual a sua impressão sobre a situação européa? inquirimos.

— Cinco annos eram passados depois de minha ultima viagem á Europa. Deixara-a em 1929, em plena euforia, para encontral-a agora enfraquecida e hesitante, como o convalescente que não se julga ainda ao abrigo de recaidas. Refiro-me á Europa occidental, França e Inglaterra.

A Europa está dividida em dois grupos de paizes; os que adoptaram francamente as doutrinas intervencionistas, como a

(Continúa na 4ª. pagina)

A Abyssinia Resistirá á Invasão Italiana!

CERCA DE 30 MIL ABEXINS JA' SE ENCONTRAM NAS PROXIMIDADES DA FRONTEIRA ENTRE A SOMALIA E A ETHIOPIA PROMPTOS PARA DETER AS FORÇAS INVASORAS

O Imperador Abyssinio Confia na Efficiencia do Seu Exercito Que, Com a Mobilização Geral, Alcançará Um Effectivo de Um Milhão de Homens

ROMA, 12 (U. P.). — Sem embargo da profunda reserva que está sendo mantida em torno do assumpto, acredita-se que a indemnização exigida á Abyssinia pelo governo de Roma montará a um milhão de libras esterlinas, sobre a base de mil thalers para cada um dos duzentos mortos e de cento e cincoenta thalers para cada um dos feridos, bem como do sustento ás familias das victimas e reembolso dos prejuizos materiaes causados aos postos avançados italianos.

A commissão mixta, incumbida de examinar as pretensões e estabelecer a justa fronteira entre os dois paizes, bem como evitar novas incursões, comprehenderá — ao que se sabe — elementos de varias nacionalidades, nomeados pela Liga das Nações.

Na Italia a situação é calma e os elementos convocados da classe de 1911 apresentam-se ás varias estações, continuando o recrutamento dos officiaes. Até este momento só seguiram rumo á Erithréa as unidades especializadas. As duas divisões regulares convocadas, assim como os recrutas ainda se acham na Italia, á espera dos acontecimentos.

Dos postos militares da Somalia annuncia-se, todavia, que cerca de trinta mil abexins já

(Continúa na 4ª. pagina)

Mappa do nordéste da Africa, vendo-se a Abyssinia e assignalado por uma seta o local onde se verificou o incidente entre as tropas abexinos e italianas

Pedida a Pena de Morte Para Hauptmann!

Attingiu á Sua Phase Final o Julgamento -- "Mecca do Crime" -- Apparecem Cumplices? -- Accusação e Defesa Finaes -- Pena de Morte!

DIARIO CARIOCA DIZ MAIS AOS SEUS LEITORES DO QUE SE PASSA EM FLEMINGTON

Sete poses differentes de Bruno Hauptmann no Tribunal de Flemington.

O promotor Willentz pediu, após forte carga accusatoria, a pena de morte para Hauptmann.

Logo após, falou Reilly, principal advogado de defesa do reu, que conseguiu, com lances de uma verborrhagia espectacular, neutralizar um pouco as palavras do libello.

Attingiu, assim, á sua phase final, o mais sensacional dos julgamentos de que têm memoria os Estados Unidos e, talvez, o mundo inteiro.

Dentro de poucas horas, provavelmente, o tribunal de Flemington pronunciará seu "veredictum" que decidirá da vida ou morte do homem accusado do mais monstruoso dos crimes: assassinio de uma criança!

E' enorme, nesta hora, a responsabilidade do conselho de sentença da pequenina cidade do Estado de Nova Gersey.

Não existem provas concretas da culpabilidade de Bruno Richard Hauptmann, nem tambem da sua innocencia, porém.

Emfim, aguardemos a palavra final.

"ME'CA DO CRIME"

São formidaveis as vantagens economicas que a cidade de Flemington vem tendo com o julgamento de Hauptmann, ali.

Flemington tornou-se uma verdadeira "Méca do Crime", para onde affluem habitantes de todo o paiz e do mundo, afim de render culto á sua curiosidade ou sêde de saber criminalistico.

No emtanto, o Estado de Nova Jersey, é que "pagou o pato". Os cofres da municipalidade local se enchem e os do Estado se esvasiam, pois já gastou mais de 600.000 dollares com o processo.

O secretario do Thesouro de Nova Jersey está alarmado com a "mão aberta" do promotor Willentz e concluiu em que, quer o reu seja condemnado, quer não, terá de dispender cerca de um milhão de dollares com o "espectaculo".

APPARECEM CUMPLICES?

Annuncia-se agora, em caracter de boato, que Hauptmann teve dois cumplices, cujos nomes já a policia conhece, e que serão tambem processados.

As investigações sobre esses dois cumplices começaram logo após a prisão de Hauptmann, quando sua mulher o fôra visitar e lhe rogára dizer se, de facto, nada tinha a ver com o crime.

No decorrer dessa conversação, e quando acreditava que ninguem o ouvia, mrs. Hauptmann disse ao marido: Mandaram dizer-te que não te preoccupes, porque elles não falarão".

Agora, a policia affirma ter identificado esses dois cumplices amigos, que renunciaram á recompensa de $25.000 offerecida a quem prendesse Hauptmann.

Provavelmente, esses dois "amigos" acharam mais prudente tomar o dinheiro dos Hauptmann e desapparecer, a sujeitar-se ao inquisitorio policial...

ACCUSAÇÃO E DEFESA FINAES

FLEMINGTON, Estado de Nova Jersey, 12 (U. P.) — O advogado Reilly mostra-se confiante de que impressionou favoravelmente os jurados e tambem de que o moral de Hauptmann foi estimulado.

A sra. Bruno Richard Hauptmann mostra-se, no emtanto, abatidissima, confessando ter pouca fé no resultado final. O juiz Trenshard mostra-se indeciso sobre se instruirá o jury quando o promotor Willentz tenha terminado suas exposições, hoje, á tarde, ou se adiará a instrucção para quarta-feira proxima.

Na opinião geral, tanto nos circulos da accusação, como na defesa, o jury não iniciará as deliberações, antes de quarta-feira, ao meio-dia.

Willentz manifestou irritação quando interrogado sobre a efficiencia da oratoria do advogado da defesa Reilly.

A principio decidira apenas hora e meia para o summario. Agora, ao que se sabe, decidiu fazel-o em quatro horas, pedindo provavelmente a pena de morte.

PENA DE MORTE!

FLEMINGTON, 12 (U. P.) — Na audiencia de hoje, do Tribunal encarregado do julgamento de Bruno Richard Hauptmann, o advogado da accusação, dr. Willentz disse meçou o resumo final das provas. No decorrer do seu discurso, o dr. Willentz disse que o accusado era inimigo numero 1 do mundo inteiro e pediu para elle a pena de morte.

E' possivel que o jury se retire da sala ás 12 horas.

TUMULTOS NO TRIBUNAL

FLEMINGTON, 12 (U. P.) — Scenas de grande confusão se verificaram, hoje, no interior e no exterior do tribunal, em seguida ao adiamento dos trabalhos do julgamento de Bruno Richard Hauptmann.

Pouco antes de declarar o juiz estar adiada a sessão, o reverendo Vincent Burns levantou-se e gritou que possuia informações em torno do sensacional caso do rapto do filhinho de Lindbergh.

O juiz, porém, sem ligar importancia ás suas declarações, mandou suspender os trabalhos e evacuar a sala das sessões.

Foi nessa occasião que se verificaram as scenas de confusão.

Uma multidão agitada, que estacionava na rua, correu apressadamente na direcção das portas do tribunal, mas a prompta intervenção da policia evitou que o caso assumisse aspecto mais sério. Effectivamente, a massa popular foi dispersada sem maiores complicações.

O advogado da accusação, dr. Willentz, aconselhou o jury "a não ter piedade por Hauptmann, tratando-o como elle realmente merece".

Proseguindo, accusou o carpinteiro allemão de ter sido o iniciador da onda de raptos que se verificou nos Estados Unidos. "Estou certo, disse, que milhões de americanos querem ver o assassino do filhinho de Lindbergh pagar o crime que commetteu. Elle foi tambem o causador da morte de Violet Sharpe".

Um esquadrão de soldados foi chamado para evacuar o corredor, permittindo, assim, a passagem dos membros do jury, que queriam recolher-se ao hotel.

O reverendo Burns é apontado como irmão de George Burns, que escreveu o livro intitulado "Sou um fugitivo da Georgia".

DR. JOSÉ DE ALBUQUERQUE
CLINICA ANDROLOGICA
Affecções venereas e não venereas dos orgãos sexuaes do homem. Perturbações funccionaes da sexualidade masculina. Diagnostico causal e tratamento de IMPOTENCIA EM MOÇO
RUA 7 SETEMBRO, 207 De 1 ás 6 horas

Para Matricula na Escola Technica é condição sine-qua non o Concurso

O ministro da Guerra, endereçou, hontem, ao chefe do Departamento do Pessoal do Exercito, o seguinte officio:

"Accorde com as razões expostas pelo Estado Maior do Exercito em seu officio de 9 do mez em curso, sob n. 315, declaro-vos que: I — o numero de matriculas no 1º anno da Escola Technica do Exercito e fixada em 30, com a seguinte distribuição pelos cursos: armamento, 13; chimica, 4; electricidade, 4, e construcção, 9; II — em face do art. 158, da Constituição e o disposto na Lei do Ensino é inoperante o paragrapho 1º, do art. 57 do Regulamento da Escola Technica do Exercito, sendo, consequentemente, o concurso, a condição "sine-qua non" para a matricula nesse instituto de ensino e prohibidas as dispensas do estudo das disciplinas a quaesquer alumnos, mesmo, aos que tenham exames das materias por escalas de engenharia; III — deixam de ser mantidas as concessões de matriculas dos candidatos, já feitas, em virtude de despachos proferidos em 1934, nas petições respectivas; IV — devem ter preferencia á matricula na Escola Technica do Exercito os que obtiverem melhor classificação em concurso; V — não fica revigorada a resolução constante do Aviso n. 34, publicada no Boletim do Exercito de 20 de março de 1934.

Declaro-vos, outrosim, que poderão concorrer, no corrente anno, o numero de vagas acima fixado com os gráos obtidos nas Escolas Militar e Polytechnica do Rio de Janeiro, (exclusivamente), nas materias do referido concurso, caso não prefiram a submetter-se a esta prova de selecção, os candidatos abrangidos pelas disposições revogadas do art. 57 do Regulamento da Escola Technica do Exercito e do Decreto n. 19.618 de 22 de aneiro de 1931. — (a) P. Góes."

O novo presidente do Tribunal de Contas

Por ter entrado em gozo de férias o sr. ministro Octavio Tarquinio de Souza, presidente do Tribunal de Contas, assumiu a presidencia do mesmo Tribunal o sr. ministro Camillo Soares de Moura, vice-presidente.

Em Sarrebruck, no Domingo do Plebiscito...

POR TODA A PARTE A INFLUENCIA NAZISTA SE FAZIA SENTIR — UM DRAMA DE FAMILIA — O DOUTOR GOEBBELS E OS BOATOS — OUVINDO OS CHEFES DA OPPOSIÇÃO

José Jobim

(Enviado especial do DIARIO CARIOCA)

SARREBRUECK, janeiro — Chegou o grande dia. O povo do Sarre decidirá hoje da sorte do seu territorio. Annexação á França? Ninguem admitte essa solução. Manutenção do statu-quo, com a promessa de um novo plebiscito no dia em que o hitlerismo deixar o poder em Berlim? Possivel, mas não provavel. Annexação á Allemanha? Quasi certo.

A luta tem sido desegual. De um lado, o governo de um grande paiz fazendo tudo para vencer, contando com o triumpho do patriotismo, a antipathia dos sarrenses pelo Tratado de Versalhes, a miragem de uma grande Vaterland, a disciplina do eleitorado e, sobretudo, a parcialidade publica e confessa das autoridades locaes encarregadas de garantir a liberdade do pleito. Sob as vistas da policia sarrense, quer dizer, do "Deutsche Front" hitlerista, o Sarre votará hoje.

A ditadura do "Deutsche Front"

A despeito da interdicção de publicar jornaes no dia do plebiscito, o "Deutsche Front" fez edições á meia noite de suas principaes folhas, distribuidas profusamente em Sarrebrueck esta manhã.

Da Allemanha, o radio não faz outra coisa senão espalhar boatos. O doutor Goebbels, se estivesse no Rio quando da revolução de 1930, teria sido preso a mandado do sr. Washington Luis como boateiro. O ministro da Propaganda do III Reich manda dizer pelos seus speakers que os chefes da Frente da Liberdade fugiram para o estrangeiro, abandonando a luta, e que o Partido Communista e o Partido Socialista foram dissolvidos. Nas egrejas de Sarrebrueck os fieis receberam esta manhã imagens de um famoso bispo sarrense morto, em cujo archivo descobriram os nazistas uma carta em que a autoridade ecclesiastica aconselhava os catholicos a votar pela Allemanha.

Todas as estradas estão cheias de automoveis requisitados pela policia do "Deutsche Front". O mesmo occorre nas ruas desta capital.

As ambulancias dos nazistas sarrenses vão buscar até na Allemanha — uma dellas veio de Kayserlautern — os doentes para os conduzir ás secções de voto.

A' entrada das salas do escrutinio, os votantes são entregues ao pessoal da Cruz Vermelha nazista, que os acompanham até á camara secreta, depois á mesa do presidente. O sr. Max Braun, chefe da opposição, protestou contra a decisão da Commissão do Plebiscito, que recusou ás "Arbeiter Samariter" — enfermeiras do Front da Liberdade — a autorização para prestar a mesma assistencia.

Numa secção de voto

Estive numa secção de voto, installada numa sala da Prefeitura de Sarrebrueck.

Deante do patamar largo e cheio de neve, policiaes sarrenses montavam guarda. Todos muito cortezes para com os estrangeiros, principalmente os jornalistas.

A mesa é composta de um presidente neutro e de dois fiscaes, um do Front Allemão e outro do Front da Liberdade. Perguntas de praxe para estabelecer a identidade do eleitor, troca de papeis obrigatorios, permanencia de alguns minutos na camara indevassavel, entrega ao presidente do enveloppe azul contendo uma chapa de voto, immediatamente depositada na urna.

O eleitor não podia manifestar, mesmo pronunciar uma só palavra.

Rapazes da guarda socialista protegem a frente da esquerda

"Trucs" eleitoraes

Quando sai da secção eleitoral, ao descer a escada, nas barbas de um policial sarrense, entregaram-me um manifesto. Corri os olhos. Dizia: "O Front Commum foi dissolvido. Braun, Pfordt, Hoffmann fugiram".

O manifesto dava detalhes:

"Braun tomou o trem para Nancy; Pfordt partiu para Strasburgo; Hoffmann tomou, ás 16 horas, o trem para a Basiléa. Votae pela Allemanha".

O sr. Max Braun, informado da distribuição dos manifestos alarmistas, pegou um automovel e, a capota arriada, atravessou as ruas da capital. Pfordt, o chefe communista, fez o mesmo. O leader catholico Hoffmann, depois eu soube, estava áquella hora concedendo uma audiencia aos jornalistas anglo-americanos.

Com os chefes da opposição

Estive á tarde nas sédes dos partidos que lutam pelo statu-quo. O sr. Max Braun, socialista, declarou:

— Permanecerei no Sarre, aconteça o que acontecer, emquanto o nazismo não assumir officialmente o governo. Consideraria como uma covardia partir antes que o governo da Liga das Nações haja passado ao III Reich. Aliás, mesmo então, talvez permaneça aqui.

O sr. Hoffmann, leader catholico, que hontem pela primeira vez discursou em publico ao lado dos seus alliados eventuaes, communistas e socialistas, affirmou:

— Sou sarrense e continuarei vivendo aqui.

O sr. Pfordt, communista, garantiu que os communistas saberão defender-se. Na verdade os communistas poderão ainda reagir. Dos partidos que formam o Front da Liberdade, só o communista possue tropas de choque no Sarre. Perguntado sobre se se exilaria no caso de um triumpho nazista, respondeu:

— Permanecerei aqui e nos defenderemos se formos atacados.

Dramas de familia

A senhora Andréa Viollis nos contou hoje o seguinte episodio, que define o estado de espirito dos eleitores sarrenses. Um joven intellectual, sarrense de origem mas vivendo em Berlim já ha alguns annos, tomou partido contra o nazismo e teve de fugir da Allemanha.

Veiu ha pouco tempo para o Sarre afim de combater pelo statu-quo, mas não poude procurar os seus paes pois estes, um pouco por medo, um pouco por convicção, adheriram ao Partido Nacional-Socialista.

Hoje, o rapaz foi votar na sua aldeia natal. Chegara cedo para não encontrar sua familia, escoltado por alguns amigos, promptos a defendel-o, e ia descendo de seu automovel á porta da secção eleitoral quando seus paes saiam. Seu velho pae, que o reconhecera, teve um sobresalto mas passou firme, como se não o visse.

Quanto á mãe, que tambem fingira não o ter visto, não se conteve e, voltando correndo, passou o braço pela portinhola do carro, agarrou o rosto do filho, cobriu-o de beijos e fugiu soluçando.

Precauções

Agora, á noite, as urnas começam a ser transportadas para o Wartburg. As urnas de todo o territorio serão apuradas nesta capital. As dos arrabaldes de Sarrebrueck e as de Sarrelouis vieram pelas estradas. Sob a neve, viam-se passar motocyclistas, depois, os pharóes accesos, os caminhões nos quaes se achavam as urnas de aço e tambem os soldados internacionaes, de bayonetta calada, de capacetes, as metralhadoras promptas a atacar.

Das cidades mais distantes, as urnas foram transportadas em trens especiaes, compostos de uma locomotiva, um carro de bagagem e um vagão para os soldados armados até os dentes.

Dentro de poucas horas, começará a apuração.

O Carnaval em Pelotas

PELOTAS, 12 (A. B.). — Ao que parece, o carnaval deste anno em Pelotas ultrapassará em animação aos mesmos festejos em todas as outras cidades do Estado.

O Club Diamantino, cuja "rainha" é a filha do prefeito, sr. Simões Lopes, tomou a leaderança dos preparativos dos festejos e dará em seus salões grandes bailes carnavalescos, o primeiro dos quaes terá logar no dia 14 do corrente.

A Chegada do Sr. Ovidio de Abreu a Bello Horizonte

B. HORIZONTE, 12 (A. B.). — Procedente do Rio de Janeiro, onde se encontrava ha varios dias, chegou hontem, á tarde, a esta capital, o sr. Ovidio Abreu, secretario das Finanças do Estado de Minas Geraes.

O viajante teve um concorrido desembarque promovido por seus auxiliares e numerosos amigos.

D. Maria Luiza Neves da Cunha

(COCOTA)

7.º dia

Desembargador dr. Luiz Antonino de Souza Neves, filhos e netos; Emilia de Souza Neves; Henrique de Souza Neves e senhora; Amanda de Souza Neves; Ludolpho Neves Florim e senhora; dr. Pedro Rangel, senhora e filhos; Benjamin Carneiro Campos, senhora e filha; Guiomar Dias de Carvalho; filhos e netos do fallecido dr. Pedro Borges Leitão, agradecem a todos os parentes e amigos que compartilharam da sua dôr pelo passamento de sua querida irmã, tia, tia avó, e prima, D. MARIA LUIZA NEVES DA CUNHA e de novo, convidam para a missa de 7.º dia, que será rezada hoje, 13 do corrente, ás 9 horas, no altar-mór da egreja da Cruz dos Militares.

Instituto Nacional de Previdencia

Concurrencia para installações no edificio da nova séde

Chamamos a attenção dos interessados para o edital de concurrencia publicado a 9 do corrente, no Diario Official.

A' MEMORIA DE Humberto de Campos

UM RETRATO DO GRANDE ESCRIPTOR OFFERECIDO, POR INTERMEDIO DO *DIARIO CARIOCA*, A' SUA FAMILIA

O Magnifico Trabalho Executado Pela União Artistica Internacional

O representante da União Artistica Internacional entregando o retrato de Humberto de Campos ao DIARIO CARIOCA

A' memoria de Humberto de Campos — o grande escriptor que vive na admiração de todos os brasileiros — foi tributada, hontem, uma significativa homenagem, feita pela União Artistica Internacional de Pinturas Limitada.

Essa conceituada casa, estabelecida á rua Corrêa Vasques, 20, e que se dedica exclusivamente á pintura em ampliações de photographias, offereceu á familia de Humberto de Campos, por intermedio do DIARIO CARIOCA, um magnifico retrato do saudoso escriptor. E' um trabalho perfeito, da autoria do sr. Cesar Turatti, dirigente dos studios da União Artistica e professor pela Escola Nacional de Bellas Artes.

Entregando ao DIARIO CARIOCA o retrato do illustre autor de "Memorias", o sr. Adriano Coppieters, director da União Artistica assignalou a sua admiração por Humberto de Campos, que foi, no Brasil, o maior homem de letras do seu tempo.

Sensivel Melhora no Mercado de Café

AS ANIMADORAS PERSPECTIVAS ABERTAS PELA NOVA POLITICA CAMBIAL

O Sr. Armando Vidal Fala ao DIARIO CARIOCA

A nova orientação financeira do governo, iniciada com a libertação do cambio, já começou a se reflectir salutarmente nos negocios, influindo particularmente no mercado cafeeiro.

Em um inquerito junto aos estabelecimentos de credito e ás grandes casas commerciaes, o DIARIO CARIOCA poude verificar, hontem, em toda parte, um ambiente de confiança e optimismo. A alta do mil réis e a melhora do mercado cafeeiro eram registadas á tarde, com indisfarçavel satisfação.

FALA O SR. ARMANDO VIDAL

A proposito da situação do mercado cafeeiro, procurámos ouvir o sr. Armando Vidal, presidente do Departamento Nacional do Café.

— As medidas que liberaram o cambio — disse-nos o sr. Armando Vidal — estão se fazendo sentir de maneira benefica no mercado de café, tendo subido as cotações em Santos e nesta praça. No Rio, as cotações do disponivel são de 13$200 na Bolsa e de 13$000 no Centro de Café.

O presidente do D. N. C. faz uma ligeira pausa e conclue:

— São, como vê, as mais animadoras as perspectivas do mercado cafeeiro.

CAIU DO BONDE

O menor Rubens Guimarães, operario, de 15 annos, residente á rua Francisca Ziege, numero 95, hontem, ao saltar de um bonde em movimento, na Avenida Passos, fel-o de tal fórma, que perdendo o equilibrio caiu ao sólo.

Não confundam

BANAVITA

com as bananadas communs

BANAVITA

é um super-creme de bananas, rico em vitaminas A. B. C., contendo: BANANA — LEITE — GUARANÁ' e ASSUCAR, scientificamente dosado, livre de toda acidez.

E' um doce alimento de alto poder nutritivo e grande digestibilidade. Peça uma caixa ao seu fornecedor agora mesmo.

S/A. Fabrica Docevita
RUA BUENOS AIRES, 87
TEL. 23-4432

São Paulo Alarmado Com o Projecto Criando o Conselho Nacional do Algodão

A Liberdade de Cambio — A Nacionalização dos Bancos — A Lei de Segurança — Subvenções Para Casas de Caridade — Postos de Marechal e Almirante Para os Srs. Góes Monteiro e Protogenes Guimarães — Tomates e Outras Coisas...

A sessão de hontem foi aberta pelo sr. Antonio Carlos, com a presença de 64 deputados.

Sobre a acta, falou o sr. Mario Ramos, congratulando-se com o governo pela liberdade do cambio.

Disse que sempre se batera por essa medida e agora estava satisfeito por vel-a posta em pratica.

Seguiu-se com a palavra o sr. Domingos Velasco, para declarar que continúa a receber applausos por sua attitude contraria ao projecto de segurança nacional.

A NACIONALIZAÇÃO DOS BANCOS

No expediente occupou a tribuna o sr. Lacerda Werneck, que desenvolveu longas considerações em torno da nacionalização dos bancos de depositos.

Referiu-se ao projecto que apresentou regulando a materia e que, no seu entender, é melhor do que o trabalho feito no mesmo sentido pelo sr. Mario Ramos.

COMBATENDO O CONSELHO NACIONAL DO ALGODÃO

O orador seguinte foi o sr. Theotonio Monteiro de Barros, que combateu o projecto do sr. Xavier de Oliveira, criando o Conselho Nacional do Algodão. Declarou que a proposição do deputado cearense causou verdadeiro alarma em São Paulo, cujas classes productoras entendem que a medida vale apenas como um fomento artificial do "ouro branco".

Alguns deputados apartea-

Sr. Waldemar Falcão

ram o representante paulista.

O sr. Kerginaldo Cavalcanti disse que o Rio Grande do Norte produz trinta mil toneladas de algodão e precisa de credito agricola. O sr. Monteiro de Barros se manifesta de accordo com esse ponto de vista e conclue por affirmar que a criação daquelle orgão regulador vae onerar a lavoura, constituindo, assim, uma inutilidade absurda.

CONTRA A LEI DE SEGURANÇA

O final da hora do expediente foi occupado pelo sr. Domingos Velasco, que leu um discurso de critica ao projecto de lei de segurança nacional.

SUBVENÇÕES PARA CASAS DE CARIDADE

Passando-se á ordem do dia, o presidente submetteu ao plenario o requerimento n. 41, de 1935, do sr. Negreiros Falcão, no sentido de ser incluido em ordem do dia, sem parecer, o projecto n. 199, de 1934 (discussão unica).

Em defesa do requerimento, falaram, successivamente, os srs. Negreiros Falcão, Henrique Dodsworth, Furtado de Menezes, Barreto Campello e Bias Fortes. O sr. Waldemar Falcão, como relator da materia na Commissão de Finanças, fez rapidas e brilhantes considerações em torno do assumpto. Disse que em these era favoravel á materia. Mas, para elaborar o seu trabalho naquelle orgão technico, necessitava de algumas informações do Ministerio da Educação. Dahi, a demora do projecto na Commissão.

Era, pois, pela rejeição do requerimento. A proposição, a seu tempo, viria á ordem do dia, com o competente parecer.

O requerimento foi dado como rejeitado.

Solicitada verificação, constatou-se este resultado: 86 votos a favor e 43 contra.

O plenario approvou o pedido, do sr. Negreiros Falcão.

VOTAÇÕES

A seguir, foram approvados: requerimento n. 42, de 1935, do sr. Adolpho Bergamini, de informações sobre um inquerito procedido pelo tenente-coronel Alvaro Hilario Dias Teixeira (discussão unica); do projecto n. 108, de 1935, fixando a Força Naval para o exercicio de 1935; com pareceres das Commissões de Segurança, Justiça e Finanças e Orçamento; parecer n. 16, de 1935, approvando a recusa de registo feita pelo Tribunal de Contas, aos contratos celebrados entre a Commissão Central de Compras e as firmas Casa Lohner S. A., e Rocha Couto & Cia.; parecer n. 17, de 1935, approvando o acto do Tribunal de Contas, que recusou registo

Sr. Mario Ramos

ao contrato celebrado entre a Commissão Central de Compras e a firma Lutz Ferrando & Cia. Ltda.; parecer n. 18, de 1935, approvando o acto do Tribunal de Contas, que recusou registro ao contrato celebrado entre a Commissão Central de Compras e a Casa Luick Ltda.; parecer n. 19, de 1935, approvando o acto do Tribunal de Contas, que recusou registo ao contrato celebrado entre a Commissão Central de Compras e a firma R. Petersen & Cia., Ltda.

TOMATES E OUTRAS COISAS...

A questão dos tomates vae tomando vulto no palacio Tiradentes. O padre Camara abriu os debates. O sr. Alde Sampaio respondeu o seu discurso. O caso foi, manhosamente, desviado para o terreno politico. A turma que gosta do "frevo" pernambucano caiu na "torcida".

O sr. Augusto Cavalcanti voltou, hontem, a agitar o problema. Como se sabe, o sr. Cavalcanti é partidario da pena de morte. A sua intervenção nas discussões em torno da materia deverá, pois, tornar mais vermelha ainda a questão tomateira. Depois, o padre Camara revidará, por certo. O caso dos tomates está, pois, promettendo numeros de sensação...

CRIANDO OS POSTOS DE MARECHAL E ALMIRANTE, EM TEMPO DE PAZ...

O deputado Ruy Santiago apresentou, hontem, á Camara, o seguinte projecto:

Art. 1.° — Ficam estabelecidos os postos de Marechal e Almirante, no Exercito e na Marinha, como postos terminaes da hierarchia militar.

Paragr. unico — Ficam promovidos aos postos de que trata este art. o general de divisão Pedro Aurelio de Góes Monteiro e vice-almirante Protogenes Pereira Guimarães, respectivamente, para o Exercito e a Marinha.

Art. 2 — Por morte ou reforma dos cidadãos mencionados no paragrapho unico do art. 1, ficam extinctos os postos hierarchicos criados por esse art.

Art. 3 — Fica o poder executivo autorizado a tomar as medidas necessarias ao cumprimento da presente lei.

Art. 4 — Revogam-se as disposições em contrario.

Sala das Sessões, 12 de Fevereiro de 1935.

ASSISTENCIA MEDICA NAS FABRICAS

O Sr. Homero Pires apresentou á consideração da Camara um projecto instituindo o serviço obrigatorio de assistencia medica e pharmaceutica aos trabalhadores industriaes de qualquer genero, em todos os estabelecimentos onde sirvam pelo menos mais de cem assalariados.

O custeio do serviço ficará a cargo dos empregadores.

Gréve no Recife

RECIFE, 12 (U. P. — Em protesto contra a Lei de Segurança declararam-se em gréve os syndicatos de carvoeiros, construcção civil, metallurgicos, transportes terrestres, armazem de assucar e sapateiros, num total de dez mil operarios. Consta que o pessoal da Pernambuco Tramways adherirá á parede amanhã.

O Banco do Brasil Vae Completar as Medidas Adoptadas Pelo Conselho de Commercio Exterior

(Continuação da 1ª. pagina)

Federal de Commercio Exterior.

O que ficou estabelecido na reunião daquelle conselho foi apenas o arcabouço da nova politica a ser seguida no controle do cambio, sendo entregue ao Banco do Brasil, através da sua carteira cambial, as providencias de detalhe, de fórma a accommodar os interesses em jogo.

Assim sendo, não se justifica a grita contra uma orientação, benefica, segundo todos reconhecem, mas, conhecida apenas nas suas linhas geraes.

Estamos certos de que o sr. Souza Mello, director da Carteira Cambial do Banco do Brasil, se desincumbirá satisfactoriamente da tarefa que lhe foi confiada pelo Conselho Federal de Commercio Exterior.

CONTINUA GRAVE O ESTADO DE SAUDE DE RONALD DE CARVALHO

Ligeiras Melhoras Após os Curativos da Noite

Sr. Ronald de Carvalho

A cidade acompanha com vivo interesse a marcha da enfermidade que levou ao leito de um hospital, após um doloroso desastre, o ministro Ronald de Carvalho, secretario da presidencia da Republica e notavel homem de letras.

Conforme já amplamente noticiamos, o dr. Ronald de Carvalho fôra internado num quarto particular do Hospital de Prompto Soccorro, em estado grave, devido ás multiplas fracturas que recebera.

Sob os cuidados do dr. José Belleza, o brilhante escriptor resistiu á gravidade dessas fracturas e cada dia que se passava apresentava melhoras, chegando á convalescença.

Teve alta do hospital, mas um accidente imprevisto na cicatrização dos ferimentos e fracturas de um momento para outro veiu aggravar seriamente o seu estado de saude, sendo necessaria a sua internação na Casa de Saude dr. Pedro Ernesto.

Sob os cuidados de seus medicos assistentes, que tudo têm feito para debelar o mal que se pronunciou, o dr. Ronald de Carvalho tem estado, entretanto, em perigo de vida.

Na noite de hontem, foram feitos os curativos necessarios e o dr. Ronald de Carvalho experimentou ligeiras melhoras.

A's 2 horas, o estado do doente não manifestava nenhuma alteração.

Não dê com a cabeça pelas esquinas... Meta a "ESQUINA" na cabeça!

"Este annuncio foi baseado na legenda da autoria de M. C. Campos, R. Icatú, 35 - Rio, um dos concurrentes do nosso Concurso de legendas".

HOJE
200 CONTOS

Inteiros . . .	30$000
Meios . . .	15$000
Fracções . . .	3$000
Env. Talisman .	30$000

CASA GUIMARÃES
R. OUVIDOR, 50
A ESQUINA DA SORTE

COMMEMORANDO O ANNIVERSARIO DO COMBATE DA ARMAÇÃO

UMA ROMARIA CIVICA EM NICTHEROY

O combate da Armação, ha 41 annos travado em Nictheroy, por occasião da revolta de 1893, teve mais uma commemoração civica, relembradora do patriotismo e da abnegação daquelles que lutaram em defesa das instituições republicanas.

Sob a direcção do Gremio Floriano Peixoto, os patriotas, reunidos na praça Martim Affonso, na vizinha cidade, partiram em bondes especiaes em direcção ao cemiterio de Maruhy, onde repousam os restos mortaes dos que succumbiram na peleja.

Não obstante o mau tempo reinante, elevado foi o numero de pessoas que compareceu á necropole, vendo-se entre os presentes varias figuras prestigiosas nos circulos administrativos, sociaes e politicos do vizinho Estado.

Em frente ao monumento que guarda os ossos dos mortos na batalha e á sepultura do academico Euphrasio Correia, usou da palavra o velho propagandista da Republica, Americo de Albuquerque, referindo-se á significação da homenagem, depois de decorridos tantos annos, o que demonstra o reconhecimento do ardor e da bravura com que aquelle punhado de brasileiros lutou pela sustentação da Republica.

Fazendo a evocação das figuras dos generaes Silva Telles e Gomes Carneiro, e exaltando o vulto de Floriano, o orador appellou para o civismo dos filhos desta terra para que todos, seguindo os exemplos desses immortaes, trabalhem para o engrandecimento da patria.

Dirigiram-se os presentes para o mausoléo do general Fonseca Ramos, onde, o dr. Bricio Filho observando a chuva que caia, notou que o phenomeno atmospherico não tinha força para impedir aquelle preito de reconhecimento pelo muito que fizeram os defensores da Republica, na cidade então denominada invicta, sob o commando de Fonseca Ramos. Uma outra chuva caia no dia do memoravel combate da Armação. Sim, foi sob um chuveiro de balas que esse bravo soldado, á testa dos batalhões, enfrentou o perigo, conduzindo á victoria os seus commandados.

Depois de exaltar a figura de Fonseca Ramos e de relembrar os seus gloriosos feitos, o orador agradeceu, em nome do Gremio Floriano Peixoto, o comparecimento de tantos patriotas, salientando os representantes das autoridades, entre os quaes destacou o commandante Ary Parreiras, o prefeito de Nictheroy e a briosa Força Militar do Estado do Rio, com razões de orgulho por haver sido commandada por um official da estatura de Fonseca Ramos.

Findo esse discurso, encaminharam-se todos para a tumba do dr. Thimoteo da Costa, onde novamente falou o dr. Bricio Filho, descrevendo o papel desse eminente professor, já fazendo a propaganda da Abolição e da Republica, no meio dos mestres e alumnos da Escola Polytechnica, já pegando em armas, durante a revolta de 93, tendo tomado parte no combate da Armação, na qualidade de capitão do Batalhão 23 de Novembro.

Foram depositadas nas sepulturas corôas de flores naturaes, com expressivos dizeres.

Com a policia de costumes

Bastou o arrefecimento da campanha policial instituida contra as scenas e quadros escandalosos em certos logares da cidade, para que a rua dos Arcos se enchesse novamente de candalosos em certos logares da lupanares, humilhando e affrontando quantos ali moram.

Constantemente chegam-nos queixas nesse sentido, taes os abusos das meretrizes, que o fazem certas de nada lhes acontecer.

Para uma cidade tão apregoadamente maravilhosa e culta, engrossando dia a dia a corrente de turismo, de certo, não é recommendavel tal estado de coisas, para o qual chamamos, destas columnas, a attenção das autoridades policiaes e, muito principalmente, do sr. capitão chefe de policia, que certamente ignora as scenas indecorosas e deprimentes das rameiras da rua dos Arcos.

Façam as autoridades policiaes uma campanha severa e systematica que em pouco veremos estirpado do coração da cidade esse maligno cancro social.

A Alliança dos Cégos incluida na lista de fornecedores do M. da Guerra

O ministro da Guerra declara que fica extensiva á Associação Alliança dos Cégos a inclusão na lista dos fornecedores de que trata o art. 15 paragrapho 1º do decreto numero 24.168, de 25.4.1934, de prévia especulação de preços dos productos de sua fabricação (artigos de limpeza em geral), a exemplo do que foi determinado em aviso numero 856, de . . . 26-12-934 ao D. P. E.

Grave irregularidade na 6ª Turma Apuradora do Estado do Rio?

AFFIRMA-SE QUE O SECRETARIO DE TURMA, L. ALTINO PIRES, LEVA OS MAPPAS PARA A SUA RESIDENCIA

Temos recebido varias reclamações sobre uma irregularidade que se teria verificado na 6ª turma apuradora do Estado do Rio.

Dirigindo-se interessados, segundo nos foi informado, á Secretaria do Tribunal Regional, para consultar os mappas da 6ª turma apuradora, presidida pelo desembargador Julião Macedo Soares, foram scientificados de que o sr. Altino Pires, secretario da referida turma, levara aquelles mappas para a sua residencia.

Embora não nos tenha sido possivel apurar a veracidade dessa noticia, chamamos a attenção do illustre magistrado fluminense para essa grave irregularidade e, ao mesmo tempo, para que ordene a conferencia dos mappas acima requeridos.

Um aspirante preso á disposição do juiz da 2.ª Vara Criminal

Foi recolhido preso a um dos corpos da 1ª Região Militar, o aspirante a official Renato de Castro Abreu, á disposição do juiz da 2ª Vara Criminal do Districto Federa, conforme solicitação desse juizo.

Um automovel fracturou-lhe a perna

O fiscal de auto-omnibus da Light, Arlindo Pires dos Santos, de 19 annos, residente á rua Visconde de Itauna n. 413, hontem, na avenida 28 de Setembro, foi victima de um automovel.

SO' PARA HOMENS

Comprem na fabrica o seu calçado. A differença de preço é formidavel. — 169, RUA SENADOR POMPEU, 169. (Esquina Visconde da Gavea)

A Posição do Brasil Deante da Crise Eonocmica Mundial

(Continuação da 1ª. pagina)

Russia, a Allemanha e a Italia, e os que ficaram mais ou menos fieis ao liberalismo e consideram as intervenções do Estado na vida economica como medidas de caracter transitorio. Neste ultimo grupo, á proporção que os governos vão entregando o campo da economia á livre iniciativa dos individuos, renasce a confiança, reanimam-se a industria e o commercio.

E' na Inglaterra que mais sensivelmente se notam os symptomas de um renascimento. Em contraste com o aspecto lugubre que ainda apresentam grandes cidades, como Roma, Berlim e mesmo Paris, verifica-se já em Londres a animação de outros tempos. O simples touriste para ir ao theatro ou jantar num restaurante afamado, deve reter logares com antecedencia, emquanto nas outras capitaes da Europa, não ha animo nem publico para as casas de diversões.

— Qual a razão de estar a Inglaterra em posição mais favoravel?

Não esqueçamos que a Inglaterra, respondeu-nos o dr. Luiz Betim, mesmo nos periodos agudos da crise, respeitou sempre a mais preciosa das liberdades economicas a liberdade do cambio e o livre commercio do ouro. A libra se depreciou de 40 "|" e poderá se depreciar ainda, porém livremente e si as circumstancias, o exigirem. Os inglezes se recusam firmemente a intervir nesta materia. E graças a essa attitude, a maior parte dos capitaes disponiveis no mundo affluiu novamente para a Inglaterra, onde estão depositando hoje as suas economias os proprios francezes e outros cidadãos do chamado "bloco ouro". Os que têm confiança na libra, têm os seus depositos nos bancos ou adquirem consolidados inglezes, que estão cotados acima do par; os que prevêm a baixa da libra, compram titulos industriaes ou simplesmente barras de ouro, que guardam em cofres particulares, certos de que poderão retiral-os quando lhes convier.

Esse ouro thesourizado não está, porém, inativo. Hoje, todos os commerciantes, todos os industriaes de todas as nacionalidades, têm depositos dessa natureza na Inglaterra e esses depositos servem de garantia ás letras que ellas emittem em pagamento de transacções internacionaes!

O grande collapso do commercio internacional foi, em grande parte obra dos entraves criados á livre circulação do ouro. Antigamente, as contas entre nações saldavam-se periodicamente por meio de remessas metallicas, que ora se faziam num sentido, ora noutro, agindo como regulador e incitando os paizes que tinham vendido de mais a se tornarem mais prodigos. Quando a maior parte dos governos prohibiu a exportação do metal amarello, tornaram-se difficilimas as transacções — não compensadas — e muitas se deixaram de fazer, quando o indispensavel equilibrio da balança de contas entre nações exigia um pagamento em especies.

Aos poucos, porem, os commerciantes e os industriaes de todos os paizes, com um maravilhoso instincto de conservação e vencendo mil obstaculos criados pelos respectivos governos, constituiram stocks particulares de ouro na praça de Londres e o commercio mundial poude retomar algum incremento.

Emquanto nos paizes do "bloco ouro" o metal se acha esterilizado nos bancos de Estado, o Banco da Inglaterra tem reservas insignificantes. A maior parte do ouro em Londres se acha em mãos de particulaes de todas as nações do mundo e diariamente esses depositos passam de um cofre para outro, retomando a sua verdadeira funcção de animador e compensador do commercio mundial, que só se desenvolve e se vivifica graças a esse movimento pulsatorio. Um systema de trocas rigorosamente compensado entre nações, paralysaria todo o progresso, pois exigiria um perfeito sinchronismo no desenvolvimento das producções, o que é uma impossibilidade para os que conhecem o caracter aleatorio de qualquer exploração industrial ou agricola.

Não é, pois, de admirar que a praça de Londres, refugio de tão fecundas liberdades, camara de compensação onde forçosamente se liquidam vultosas transacções internacionaes, tenha sido a primeira a ser beneficiada por uma recrudescencia de negocios, que ella tanto contribuiu a restabelecer, mas que, infelizmente, ainda não é senão um timido renascimento.

Em França, os receios da guerra, os gastos com armamento e, a meu ver, um enorme accrescimo de 20 bilhões de francos papel-moeda, sem que o valor do franco tenha caido, tornaram a vida difficil e a producção cara, o que muito contribuiu para o collapso da balança commercial. O que, porém, mais combaliu a economia franceza, foi a diminuição do numero de touristes e a falta de pagamento dos credores estrangeiros. A reducção de cada uma dessas verbas é avaliada em 8 bilhões de francos por anno.

Os ministerios Doumergue e Flandin, têm governado com uma plataforma liberal. O abandono pelo Estado da politica intervencionista de regulamentação, dos preços do trigo e os recentes accordos politicos internacionaes, têm desanuviado um pouco os horizontes.

Mas actualmente a grande doente da Europa é a Belgica, paiz em que o commercio internacional representava parte predominante de sua economia e que foi, como durante a guerra, victima da luta entre as outras nações. O seu commercio em 1934 baixou catastrophicamente.

Nos grandes paizes que adoptaram o intervencionismo do Estado como systema definitivo de trabalho, o movimento é consideravel, mas de caracter essencialmente autarchico. A Italia e a Allemanha empreendem, subvencionam, contratam, sem saber como ou quando poderão pagar. E' uma situação alucinante, que se reflecte na physionomia de todos os homens de responsabilidade com quem se consegue falar. Cumpre dizer que nestas duas nações os governos têm mentores que conhecem profundamente a sciencia da economia, mas sente-se nas medidas decretadas, medidas cada vez mais energicas e coercitivas, que a natureza não se deixa facilmente plasmar dentro das ideologias.

Quanto á Russia, malgrado a construcção de fabricas gigantescas, após 17 annos de regime, a população continúa esfomeada e as fronteiras fechadas, para evitar que se evadam em massa os habitantes do paraiso communista.

Eis o schema da Europa: De um lado experiencias systematizadas de economia dirigida, que se estão processando numa atmosphera de pesadêlo e que condemnam esses paizes a um verdadeiro isolamento economico; do outro lado, timidos ensados de liberalismo, com evidente melhora das transacções internacionaes.

A situação financeira e economica dos pequenos paizes, como Portugal, Grecia, etc., tem melhorado sensivelmente.

— Qual a sua impressão sobre a situação do Brasil, deante do quadro economico do mundo? interrogamos.

— Era exactamente isso o que mais me interessava ao estudar a situação da Europa, respondeu-nos o dr. Luiz Betim. O que se nota desde logo é a diminuta importancia dos nossos problemas, e o exemplo dos pequenos Estados que têm concertado as suas finanças mostra que as nossas difficuladeds não são de difficil solução. O orçamento do Brasil é da mesma ordem de grandeza do da Rumania e da Hungria, que não têm nem a nossa população, nem as possibilidades do nosso territorio.

Quem indaga dos preços da producção na agricultura, na industria e na mineração, vê que o Brasil está em situação privilegiada. Certamente, hoje produzir barato não é sufficiente para garantir a venda. As barreiras alfandegarias não permittem aos paizes tirar proveito do seu apparelhamento ou do baixo custo da vida. O exemplo da Belgica é concludente.

Mas se consideramos o pequeno vulto das nossas difficuldades, parece possivel conseguir das outras nações que absorvam quantidades crescentes de nossa producção, mórmente quando desta concessão pode resultar o pagamento de parte, ou mesmo da totalidade, das dividas que contraimos.

Não consta, porém, que até hoje o Brasil tenha querido explorar, como o tem feito a Allemanha, a sua posição de devedor para forçar a venda dos seus productos. A meu ver, seria este o melhor caminho a seguir. Pouco adiantaria procurarmos baixar indefinidamente o nosso custo de producção, diante das muralhas aduaneiras que se levantariam concomitantemente. Paguei na Italia chicaras de café a 3$200 e vi vender bananas em Paris a razão de 60$ o cacho, comprado por 3$000 ao productor brasileiro!

A ajuda que a Europa nos pode dispensar é a compra dos nossos productos por preços razoaveis. Poucos sabem avaliar o immenso prejuizo que nos causam as taxações excessivas do café em diversos paizes da Europa. Esses impostos influem consideravelmente no preço mundial e forçosamente até no preço do café consumido nos Estados Unidos com isenção de impostos.

Para os fracos recursos de que dispomos, a nossa capacidade de producção é consideravel. O surto do algodão brasileiro tem feito a admiração dos grandes centros de tecelagem na França e na Inglaterra, que podem absorver desse producto quantidades capazes de cobrir tres ou quatro vezes o serviço da nossa divida externa. As nossas riquezas mineralogicas, especialmente em ouro, podem tomar serio incremento.

Infelizmente, a nossa impontualidade no serviço das dividas e mais ainda a taxa artificial de cambio que vigorou durante os ultimos annos e teve como resultado **uma importação maior do que a que podiamos realmente pagar**, criou na Europa uma forte irritação contra o Brasil. Estou certo de que a missão actualmente em viagem para Londres dissipará esse estado de espirito. Sob a influencia da crise, todas as nações têm praticado erros muito mais graves do que os nossos. O que importa é demonstrar que os commettemos de boa fé e que não insistimos numa politica cambial que congelou todos os creditos particulares que nos tinham sido concedidos.

Estou convencido, e como eu estão convencidos os europeus que têm interesse entre nós, de que a situação economica do Brasil é excellente, **dado o baixo preço internacional pelo qual estamos já produzindo todas as coisas.** As dividas que contraimos e as rendas das companhias de serviços publicos, que vendemos a estrangeiros, exigem para o Brasil uma balança commercial com o saldo apenas de algumas dezenas de milhões de libras. Isso, que para nós parece muito, é uma insignificancia no commercio dos nossos principaes credores. Se o governo brasileiro lhes assegurar, de qualquer forma, a livre entrada e saida de capitaes e o firme proposito de empregar no pagamento dos nossos compromissos o saldo da balança commercial, não haverá necessidade de fazer emprestimos. O capital e os homens affluirão sempre para toda a parte onde houver liberdade e possibilidades de trabalho e de lucros.

O que importa é restabelecer a confiança do mundo no nosso firme proposito de pagar. O mundo sabe que só podemos pagar com mercadorias e não só nos ajudará a produzil-as como preferirá ás de outros paizes, o que confirmará o velho rifão "quem paga as suas dividas enriquece".

Inutil seria pagar dividas, contraindo outras. Se algum credito nos resta, elle deve ser reservado a desenvolver a nossa producção. Temos ainda um vasto mercado interno e o que vendermos aos nossos credores, pelo preço mundial, dada a barateza do nosso trabalho, deve deixar margem para ser repartida entre o productor e o serviço das dividas.

Insisto em dizer que é um grande erro dos paizes devedores querer repudiar as suas dividas. O passivo do mundo, e especialmente o nosso, só pode ser saldado por emquanto em prestações pequenas, mas estas prestações que implicam fatalmente na compra de mercadorias brasileiras, constitue o mais intelligente dos "dumpings" e repito que o pequeno vulto dos nossos compromissos muito facilitará semelhante accôrdo. Qualquer boa vontade por nós manifestada nesse sentido dissipará as prevenções que actualmente existem e decidirá os capitaes europeus a cooperar, livre e individualmente, com os brasileiros na producção do algodão, do ouro, da laranja e de muitos outros artigos que podem ser obtidos hoje no Brasil em condições muito mais favoraveis do que na maior parte do mundo.

Com estas directrizes e... com orçamento equilibrado, podemos, em breve, ser uma nação prospera, concluiu o dr. Luiz Betim.

Choque de trens em Cachoeira

A LOCOMOTIVA 384 COLHEU O R. P. 1

Quando hontem, fazia manobras na estação da Cachoeira, a locomotiva n. 384 esbarrou com a calda do RP 1 que partia para a estação de Cannos. Bastante damnificados ficaram os carros ns. 539, 588 e 579.

Devido ao choque, ficou ligeiramente ferido o machinista Antonio José de Almeida.

A Directoria da nossa principal ferro-via fez abrir inquerito afim de apurar as responsabilidades.

O ministro do Trabalho presidiu a reunião do Conselho de Recursos

O sr. Agamemnon Magalhães, ministro do Trabalho, presidiu hontem a reunião do Conselho Superior de Recursos da Propriedade Industrial, tomando parte no debate e julgamento de varios casos.

O ministro do Trabalho compareceu ao embarque do general Rabello

O sr. Agamemnon Magalhães, ministro do Trabalho, compareceu hontem pessoalmeste ao embarque do general Manoel Rabello, commandante da Região Militar, com séde em Recife.

Encerrada brilhantemente, a Exposição Escolar em B. Horizonte

B. HORIZONTE, 11 (A. B.). — Encerrou-se brilhantemente a exposição escolar, promovida pela Secretaria da Educação. O acto de encerramento foi presidido pelas autoridades estaduaes, com a presença do representante do interventor Valladares. A exposição obteve grande exito

Faculdade de Odontologia da Universidade do Rio de Janeiro

O directorio academico communica aos srs. alumnos que se acham abertas as inscripções para os exames de 2ª época e bem assim para as matriculas das diversas series do curso, até o dia 25 do corrente mez.

Outrosim convida os alumnos que queiram requerer pagamentos posteriores, dirigirem-se ao representante do directorio, diariamente, das 9 ás 11 horas.

A Abyssinia Resistirá á Invasão Italiana!

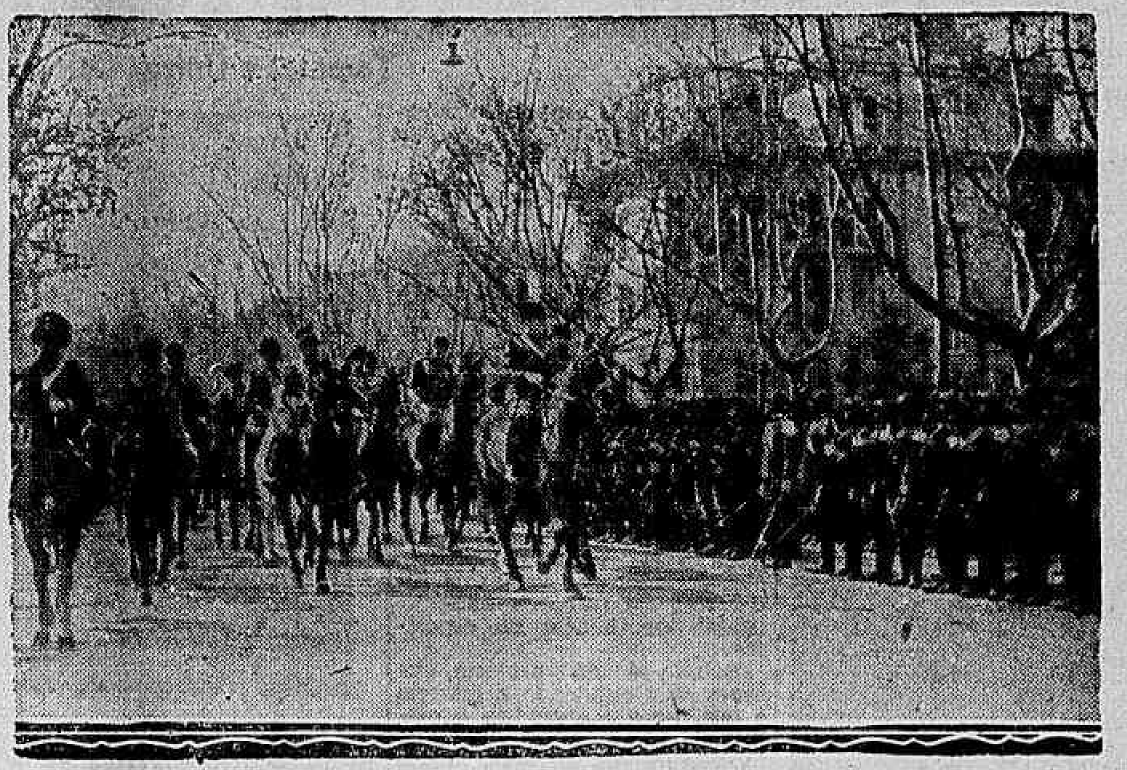

Mussolini passa em revista as forças italianas

(Continuação da 1ª. pagina)

se acham nas proximidades da fronteira entre a Ethiopia e aquella possessão, bem como entre a Ethiopia e a Erithréa. As negociações realizadas durante o dia promettem a solução prompta dos incidentes, mas a mobilização está sendo empreendida e as tropas estão preparadas para qualquer nova eventualidade.

PARA EXAMINAR A SITUAÇÃO NA ABYSSINIA

ROMA, 12 (U. P.). — Sob a presidencia do sr. Mussoline reune-se hoje, á tarde, a suprema commissão de defesa, a qual, juntamente com o grande conselho fascista, convocado para o proximo dia 14, examinará a situação com a Abyssinia, do ponto de vista militar e politico.

PARA COMMANDAR A EXPEDIÇÃO PRIMITIVA

ROMA, 12 (U. P.). — O general Rodolfo Graziani, ex-vice-governador da Cyrenaica, foi nomendo para commandar a expedição italiana primitiva, que se destina á Abyssinia.

A LIGA DAS NAÇÕES INTERVIRA' NO CASO?

ROMA, 12 (U. P.). — Um porta-voz da Legação da Ethiopia declara que a Abyssinia, que já solicitou a intervenção da Liga das Nações para solucionar as divergencias sobre os limites, demonstrou o seu desejo de uma accommodação pacifica, mediante a qual seja finalmente delimitada a sua soberania. Todavia a Abyssinia está disposta a defender sua integridade territorial e a resistir contra qualquer ataque. O imperador pode confiar na efficiencia do seu exercito, que, em caso de mobilização geral, abrangerá um milhão de homens em armas, caso se torne necessario recorrer á força para a defesa da patria.

GRANDE ENTHUSIASMO PELA MOBILIZAÇÃO

ROMA, 12 (U. P.) — Nestes dias de mobilização, as mulheres italianas vêm mostrando extraordinario enthusiasmo, em vez de se recolherem ás egrejas, a resar pelas vidas dos filhos, maridos e irmãos, chamados ás armas em virtude do conflicto com a Abyssinia.

Repetem-se quadros que lembram os primeiros dias da guerra mundial. A technica da mobilização está se desenvolvendo com uma discreção e uma rapidez que altamente recommenda os planos elaborados pelo estado maior, sendo que os reservistas estão comparecendo com pontualidade mathematica ás sédes dos commandos de região militar, onde, depois de recebidas as ordens, partem a despedir-se da familia, seguindo então para os quarteis onde são fardados e equipados, de sorte a incorporarem-se aos contingentes que os trens estão transportando regularmente para Napoles e outros portos.

PIERRE LAVAL E O EMBAIXADOR DA ITALIA CONFERENCIAM

PARIS, 12 (U. P.) — O sr. Pierre Laval, ministro do Exterior, recebeu em audiencia o embaixador italiano, a quem solicitou informações sobre a marcha do conflicto com a Ethiopia.

A ITALIA QUER QUE A ABYSSINIA FIQUE SOB A ORIENTAÇÃO DA ALGUMA POTENCIA

GENEBRA, 12 (U. P.) — As noticias de que a Italia está desenvolvendo actividades, nos circulos da Liga das Nações, afim de obter que lhe seja concedido o mandado sobre a Abyssinia, ganharam visos de verdade, mercê da nota em que o "Jornal de Genéve" suggere que a Sociedade das Nações decida se o governo de Addis Adeba tem força para manter a ordem em seu territorio, pois, argumenta aquelle jornal, "uma commissão imparcial poderá dizer se a 'Ethiopia deve ser collocada, provisoriamente, sob a orientação de determinada potencia, e qual a potencia melhor indicada para exercer o mandado."

Tudo indica, aliás, que algo de extraordinario está em vesperas de acontecer no scenario internacional, inclusive o facto de nem o governo abyssinio nem o governo de Roma haverem feito a menor communicação á Liga, a respeito dos ultimos attrictos, e que leva mesmo alguns observadores de tendencias pessimistas á supposição de que algo de grave está se processando. Temem, por exemplo, que o governo italiano possa repetir a acção que desenvolveu em 1923, por occasião do incidente de Corfu', em que, desafiando os dispositivos da Liga das Nações, atacou a Grecia.

Em outros circulos se acredita que a Italia procura realizar uma demonstração de força, induzindo a Ethiopia a fazer-lhe concessões ao longo das raias divisionarias com a Erithréa e com a Somalia.

Em todo o caso, não são poucos os partidarios de que a politica exterior fascista empenha-se, com effeito, em formular a questão do mandado, pleiteando-o para a Italia.

Carnaval! Carnaval!

A MAIOR FESTA POPULAR QUE DOMINA A CIDADE

CASINO BEIRA MAR

O baile a fantasia, amanhã, quinta-feira, em homenagem aos chronistas carnavalescos

A novidade palpitante do Carnaval Carioca, e a festa que os dirigentes do Casino Beira Mar, vão offerecer na noite de amanhã em seus luxuosos salões aos chronistas carnavalescos. Festa estupenda e ansiosamente esperada, por certo vae constituir um grande acontecimento na vida carnavalesca do Rio.

Os preparativos têm sido extraordinario. Um programma de variedades será apresentado com o concurso de varios artistas de radio e theatro. A festa terá a direcção artistica de Bueno Machado, que a todos vem suplantando com suas artisticas aptidões. A festa será abrilhantada por duas excellentes orchestras que impulsionarão as dansas até ao amanhecer do dia.

RECREIO DE SANTA LUZIA

Todos os clubs dão festas, todo o mundo se agita, todos os sêres vibram freneticamente, movidos pela poderosa actividade dynamica da época; é naturalissimo que deixando as orações e escapularios, os fervorosos adeptos da "Capella" ouçam e attendam aos vibrantes toques de clarim de Paulo A. de Souza, que se esqueceu de ser "capellão", e substituindo as vestes sacerdotaes, por um pierrot com as côres tradicionaes do seu pendão, vá cantar e implorar o seu amor platonico, á eterna "Colombina" já tentada pelas "astuciosas manhas" do famoso Arlequim.

São essas trovas, os derrapantes bailes, como os de sabbado e domingo, que trouxeram num mixto de felicidade e alegria, os assiduos frequentadores do conhecido club da rua da Constituição.

BLOCO CASQUINHA

O attraente passeio maritimo de domingo

Uma commissão de senhoritas filiada ao Bloco Casquinha, de accordo com a sua directoria vae effectuar no proximo domingo, 17 do corrente, um colossal passeio maritimo, á fantasia, a bordo do confortavel navio "Mocanguê" da frota do Lloyd Brasileiro.

Esta excursão marinha que promette ter grande concurrencia será abrilhantada com a presença de tres jazz-bands, a Botafogo, Primavera e Succo.

Os cartões de ingresso que estão sendo vendidos aos preço de 5$000 são encontrados nos seguintes logares: Largo da Lapa, 47, telephone 22-3106, das 6 ás 24 horas; rua Marquez de Olinda, 80, telephone 26-2450, das 6 ás 22 horas; rua do Cattete, 317, telephone 25-0786, das 7 ás 22 horas e na praça Servulo Dourado, á hora do embarque.

les da Silva, 1.º secretario."

CONGRESSO DOS FENIANOS

"Peixe-Frito", "Meningite", "Cocoroca", Teixeira e outros endiabrados "senadores" componentes do "Grupo da Fuzarca", a formidanda "bancada" do "senado" estará logo mais, ás 16 horas, firme, para o "munguzá de milho branco" do outro mundo produzido proficientemente peua mfeham hemahm temcnte pelas habilidades afro-brasileiras do "Peixe-Frito" e será seguido dum estufaciente "arrasta a sandalia" até gastar o salto e o resto...

(Continúa na 11ª. pagina)

Syndicato Medico Brasileiro

Da Secretaria do Syndicato Medico Brasileiro, pedem-nos a seguinte publicação:

Reune-se sexta-feira, proxima, dia 15, ás 20 1|2 horas em sua séde á Avenida Rio Branco, 257, 5º andar, o Conselho Deliberativo que tratará da seguinte ordem do dia:

I — Eleição para 3º secretario.
II — Casa do Medico.
III — Reajustamento.
IV — Instituto dos Medicos.
V — Commissão de ante-projecto.
VI — Posse de novos socios.

Foi elogiado pelo ministro da Marinha

O ministro da Marinha autorizou ao director geral do Pessoal da Armada, a elogiar o contra-almirante, Alfredo Bernard Colonia, pelo espirito de operosidade e de organização, a par de uma elevada capacidade technica que revelou durante a sua vigencia como director do Armamento da Marinha.

Incendiou-se o predio do "Jornal Pequeno", de Recife

RECIFE, 12 (A. B.) — O edificio onde funcciona o "Jornal Pequeno" foi esta madrugada presa de um grande incendio que teria tomado grandes proporções não fosse a intervenção prompta e decisiva do Corpo de Bombeiros.

Ainda assim, as chammas damnificaram as officinas do jornal, ficando destruidas varias estantes de typos, attingindo tambem o fogo parte dos escriptorios da administração daquelle diario.

O incendio que irrompeu violento foi, todavia, dominado em pouco mais de quarenta minutos.

RECIFE, 12 (A. B.) — Durante o incendio que irrompeu esta madrugada nas officinas do "Jornal Pequeno", verificou-se um lamentavel accidente.

Uma senhora residente no terceiro andar do edificio sinistrado, tomada de panico, atirou-se escadas abaixo, espavorida, soffrendo diversos ferimentos.

Colhido por uma locomotiva

O operario da Estrada de Ferro Central do Brasil, Pedro Rodrigues, solteiro, de 45 annos, residente em Itacurussá, hontem, no kilometro 29, foi colhido por uma locomotiva, ficando com a coxa esquerda esmagada.

O infeliz homem foi soccorrido pela Assistencia de Campo Grande e em seguida internado no Hospital de Prompto Soccorro.

O ministro da Marinha agradeceu a communicação

O ministro da Marinha transmittiu ao desembargador Herman Byron de Araujo Soares, presidente do Tribunal Regional de Justiça Eleitoral do Estado de Alagoas, os seus agradecimentos, por ter aquelle magistrado participado a sua posse na presidencia do referido Tribunal e ter sido eleito e empossado no cargo de vice-presidente da Côrte de Appellação.

Por que, teria Felippe ingerido acido phenico?

SOB A ACÇÃO DO VENENO PENETROU EM UM CAFE' EM BOTAFOGO

Tarde calma.

Reduzido era o numero de freguezes áquella hora no café da rua Conde de Baependy.

Emquanto o caixa conferia a feria, os garçons limpavam as mesas, espantando as moscas.

Subito, um rapaz, com a physionomia completamente desfigurada, entra e mal tem tempo de sentar-se á primeira mesa, pois o seu mal estar era visivel.

O proprietario do estabelecimento foi então ao seu encontro, e já um tanto alarmado, indagou:

— Que sente?

— Bebi acido phenico, respondeu o freguez, com a voz turvada por uma espuma exquisita, que lhe saia da bocca.

O botequineiro Ferrara, prevendo um triste desfecho, correu a pedir os soccorros da Assistencia.

Conduzido para o posto central, o quasi suicida foi posto fóra de perigo.

Sem querer declarar os motivos que o levaram a tal acto de desespero, o tresloucado rapaz apenas declinou seu nome — Felippe dos Reis.

Apesar do silencio de Felippe, conseguimos saber — edade 25 annos, empregado no commercio e residir á rua do Cattete n. 300.

Parece tratar-se de mais um caso de amor.

A policia ignora o facto.

Um menor ferido gravemente por um automovel

Na Avenida Suburbana, hontem, á noite, um automovel que passava em grande velocidade, atropelou o menino Walter, de 5 annos, filho de Walter Ferreira, residente á rua Glaziou numero 166.

O infeliz menor, que ficou com fractura exposta do frontal e diversos ferimentos pelo corpo, foi soccorrido pela Assistencia, sendo em seguida recolhido á casa paterna.

A victima ficou e o automovel desappareceu

Quando hontem á noite se recolhia á residencia á rua Bambina n. 112, o italiano Luiz Domin, de 25 annos, foi colhido por um automovel.

Atirado a distancia, o operario recebeu ferimentos no hombro direito e escoriações pelo corpo.

Soccorrido pela Assistencia, o ferido retirou-se para á residencia.

O motorista causador do desastre vendo a victima por terra, imprimiu maior velocidade ao veiculo fugindo.

Sempre os automoveis

Desta feita o desastre occorreu na rua Senador Euzebio e a victima foi um serralheiro.

Passava Raymundo Snt'Anna Lessa, solteiro, de 25 annos, pela rua referida, quando surgiu inesperadamente, um automovel que o colheu.

Ficando com ferimentos no rosto e braços, o serralheiro procurou os soccorros medics no Posto Central de Assistencia e em seguida recolheu-se á residencia á rua General Canabarro n. 338-A.

Ainda os automoveis

Na excessiva velocidade que levava, um automovel na rua Senador Euzebio, colheu o operario José Freitas, casado, residente á rua Francisco Eugenio n. 155.

Ficando com forte contusão no hombro direito, o operario foi soccorrido pela Assistencia e em seguida reclheu-se á residencia.

Uma travessa garotinha fracturou o frontal batendo com a cabeça no leito

Thereza, é o nome de uma interessante garota, filha do casal Helena e Gaspar Cardoso Arruda.

Hontem, a travessa Thereza brincava na residencia de seus paes, á rua Costa Bastos n. 16, quando casualmente bateu com a cabecinha na beira da cama.

Não sendo uma criança manhosa a pequenina contundiu-se e continuou a brincar.

Em vista disso, dona Helena, não deu grande importancia á quéda da filhinha.

A' noite, porém, quando se preparava para ninal-a viu a progenitora que Thereza estava com o frontal congestionado.

Immediatamente aquella senhora procurou a Assistencia.

Naquelle estabelecimento submetteram-na ao raio X, sendo constatada fractura no frontal.

Após os curativos de urgencia, foi a garotinha internada no Hospital de Prompto Soccorro.

CINEMA

A historia de Iris March, a maior fortuna da penna de Michael Arlen...

Constance Bennett, que veremos em "Repudiada", um super-film da Metro para a proxima semana

Michael Arlen, o escriptor Londrino que toda a Inglaterra saboreia, porque elle é continuamente novo, sempre finissimo, sempre inimitavel, tem em Iris March a personagem de sua ficção que mais fortuna lhe rendeu.

A historia da amarosa, da escandalosa Iris March, que elle guardou nas paginas de "The Gren Hat", o romance sensacional cujas edições se succederam espantosamente, é a mina de ouro collocada em sua escrivaninha de homem que vive da penna e vive admiravelmente, uma verdadeira vida de Lord...

Pois o cinema, a Metro Goldwyn Mayer, aliás, utilizou recentemente, essa fortuna do talento de Michael Arlen.

Collocou-a em "The Outcas Lady", ou melhor, "Repudiada", o film de Constance Bennett, Herbert Marsall, Elizabeth Allan, Hugh Williams e Ralph Forbes, que Robert Z. Leonard dirigiu e que o Palacio vae estrear segunda-feira proxima para mostrar a um mundo elegantissimo uma historia de grandes emoções, multas subtilezas e um luxo enorme...

Peça o numero a Pat O' Brien e "disque" para Joan Blondell ! ! !

"AMOR POR TELEPHONE", O FILM DELLES, SEGUNDA-FEIRA, NO GLORIA

"Amor por Telephone" (I've Got Your Number), é um celluloide da Warner First National e, além de Pat O' Brien e de Joan Blondell, conta com o concurso de Allen Jenkins e Glenda Farrell... E chega para ser um optimo film e para encher de "fans", o Gloria, a partir de segunda-feira proxima.

"Alibi da Meia Noite" — "Quando a sorte sorri" — Hoje no Cine-Ipanema

Mudando hoje o programma, o Cine-Ipanema nos dá hoje dois films da Warner First: — "O Alib da Meia Noite" — com Richard Barthelmess e Anna Dvorak e "Quando a sorte sorri" — com William Powell e Margaret Lindsay.

Maurice Misk

CHEGOU DA EUROPA E TRAZ UMA ARTISTICA BAGAGEM DE FILMS.

A bordo do "Arlanza" chegou hontem da Europa o sr. Maurice Misk, que para lá partira ha cerca de tres mezes, afim de tratar da selecção e compra de films para a firma da qual é um dos directores, a Sociedade Franco Brasileira de Films, distribuição de producção européa no Brasil.

Maurice Misk escolheu, de facto, alguns films, cerca de uma duzia, com o unico escopo de trazer "qualidade" e não "quantidade", pelo que lucraram com sua viagem os verdadeiros "fans" do cinema, pois que o director da Sociedade Franco Brasileira de Films traz, entre outros as seguintes pelliculas de fama verdadeiramente mundial: — "La Bataille", que foi adquirido para a America do Norte com a garantia de um milhão e meio de francos de renda! — "Zuzu", com Josephine Baker; "Le Bossu" (O Marcelle Chantal e Ferdinand Gravey. Da Inglaterra, tendo feito contracto de exclusividade com a Toeplitz, traz já "O Dictador", direcção de Victor Saville, com Madeleine Carroll e Clive Brock.

Ha ainda outros films em acabamento, cujos titulos serão noticiados opportunamente, convindo notar que uma das producções de Toeplitz é dirigida por Lubitsch.

O sr. Maurice Misk conta voltar para a Europa dentro de dois mezes, para ultimar transacções e fazer nova selecção de films.

"A Volta de Bulldog Drumond" e a Volta de Ronald Colman

Chama-se "A volta de Bulldog Drumond", o film da "20th Century" que a United annuncia para segunda-feira vindoura, no Rex. Um parenthesis, aliás, para prevenir que este é o primeiro film da United apresentado no grande cinema da rua Alvaro Alvim. Mas a volta de maior sensação, que se vae dar com a apresentação do referido film, é a de Ronald Colman, que andava de ha muito afastado dos nossos cinemas e de quem o publico vivia saudoso. Diga-se em abono da verdade, desde já, que Ronald Colman volta, sim, mas em um genero differente. Vamos vel-o agora menos romantico, embora ainda assim apaixonado de Loretta Young, mas muito mais comediante. Elle é Bulldog Drumond, o famoso detective londrino que tantas vezes havia ensinado a policia da Scotland Yard a descobrir crimes intrincados. Agora, era dado como em férias, talvez mesmo aposentado, quando o destino o obrigou a metter-se em um meandro do qual difficilmente poude safar-se. O peor é que ninguem levava a serio as descobertas que elle fazia, para esclarecer a meada criminosa, pois sempre que conseguia raptar dos bandidos uma victima da sanha dos mesmos, e ia chamar o Inspector da Policia, acontecia que ao voltar, essa victima havia desapparecido de sua casa. Foi tomado por louco. Acabaram por prendel-o. E si não fossem os recursos estrategicos de que lançou mão, os bandidos levariam a melhor!

Ronald Colman o heroe de "A Volta de Bulldog Drumond" que a United fará estréar no Rex, segunda-feira

"A Volta de Bulldog Drumond" é um film policial com nuances ineditas. Leve, movimentado, por vezes bem alegre mesmo, tem o concurso de Loretta Young, Warner Oland, Charles Butterworth e Una Merkel, secundando Ronald Colman.

O primeiro film da United no Rex vae ser um excellente cartão de visita para a grande temporada de depois do Carnaval.

Kathe Von Nagi, a heroina de "Rosas Viennenses" um film do Programma Art que o Odeon estreará segunda-feira

Que o amante nunca conheça o marido...

Era o lemma daquella linda mulher. Tinha um amante, mas evitava a todo o custo que elle se encontrasse com o marido, para não surgir um descuido que a pudesse perder.

Mas, ás vezes, o Destino se compraz em pregar peças aos mortaes. E o amante foi apresentado ao marido, e dessa apresentação surgiu uma série de consequencias gosadissimas que os leitores verão em "Theodoro & Cia.", maravilhosa adaptação do famoso vaudeville de Nancey que o Broadway vae exhibir segunda-feira.

"Theodoro & Cia." foi produzido pela Pathé Natan, é inteiramente falado em francez, e tem por interpretes Raimu, o melhor comico da França na actualidade, Albert Prejean e a deliciosa Alice Field.

Está sendo distribuido no Brasil pela "International Films" que o apresentará segunda-feira no Broadway.

"Meu boi morreu" — Entra segunda-feira, no Imperio

Ainda não o viu? Quer ver?... Já viu e quer tornar a ver? Pois "Meu boi morreu", esse film extraordinario da United em que Eddie Cantor tem um dos seus maiores papeis, vae reapparecer, na proxima segunda-feira, no Imperio.

E ha de ser um gozo vel-o e ouvil-o, como ver e ouvir as "pequenas formidaveis" que elle apresenta, aquellas pequenas da... Universidade! E as "charges" formidaveis na corrida de touros? Não deixe de ver, ou de rever, esse film que o Imperio vae reeditar.

"Sem Novidade no Front" — Segunda-feira, 18, no Pathé Palace

Todos sabem que foi extrahido o seu argumento do celebrisado livro de Eric Maria Remarque. Todos sabem que as suas paginas brilhantes, de emoção indefinivel, se acham fielmente reproduzidos no film, da maneira mais bella e mais perfeita.

Louis Welheim, Slim Summerville e Lew Ayres, os tres principaes interpretes, se mostram grandiosos, sublimes mesmo, nos seus papeis. Não é preciso nenhuma reclame, o publico conhece melhor ainda, o que é este film. A nova edição está magnifica e formará o mais sensacional programma da semana.

Mr. Nat Liebeskind

Pelo "Neptunia" seguirá amanhã, em viagem de inspecção ás agencias da Cia. Numero Um no sul do paiz, o sr. Nat Liebeskind, gerente geral para o Brasil da Warner Bros. First National. O illustre cinematographico deverá ficar ausente do Rio de Janeiro, algumas semanas, pois além de Porto Alegre, visitará Curityba, onde cuidará pessoalmente da organização dos negocios dessa novel agencia de sua poderosa companhia.

Para uma curta ausencia, embora, o sr. Nat Liebeskind, receberá no cáes o abraço de despedida de seus innumeros amigos, admiradores e collegas, dos quaes soube fazer-se estimado nesses poucos mezes decorridos desde sua chegada no Rio de Janeiro. Daqui enviamos ao sr. Nat Liebeskind os nossos votos de boa viagem, bons negocios e prompto regresso.

Espinhas ?
"ANTISARDINA"

OURO Brilhantes Diamantes
os melhores preços — Joalheria Paz, rua Uruguayana n.° 47 — Perto Rua Ouvidor.

CASINO COPACABANA
DIVERSÕES - GRILL ROOM - CINEMA - DUAS ORCHESTRAS
Jantares dansantes todas as noites

Casa La-Porta — ROSARIO 74
O BURAQUINHO DA SORTE

Uma violação das leis municipaes

EXISTE NA RUA COSTA FERRAZ UM TERRENO ABERTO, QUE EXIGE SEVERA MEDIDA DA PREFEITURA

Os fiscaes da Prefeitura, parece, andam esquecidos das posturas municipaes. E, por isso mesmo, permittem que ellas continuem a ser desrespeitadas, apezar de constantes reclamações vehiculadas pela imprensa da capital.

Na rua Costa Ferraz, por exemplo, existe um terreno com a extensão de mais de cem metros, desprovido do muro, o que constitue uma infracção das posturas do municipio. Dito terreno está sendo aproveitado para deposito de lixo e outras serventias, pondo em perigo a saúde da sua visinhança.

A rua Costa Ferraz, situada no Rio Comprido, é uma via publica asphaltada, e o tal terreno sem muro está sendo, ainda mais, um quadro de apparencia desagradavel.

Os poderes municipaes devem intimar o proprietario desse terreno a construir os muros, dentro das determinações legaes.

Doenças ano-rectaes
Dr. Lauro Borges
Tratamento das hemorrhoidas sem operações e sem dôr
RODRIGO SILVA, 14-3.°
2-1250

Jornaes e Revistas

WALKYRIAS — Recebemos alguns exemplares de "Walkyrias" a magnifica revista feminina dirigida por nossa collega de imprensa sra. Jenny Pimentel de Borba.

"Walkyrias" é actualmente uma revista-successo, pois as suas edições têm sido apresentadas obedecendo rijamente ao lemma: — "cada vez melhor".

Contém grande secção de Modas, Cinema, Belleza, Domestica além da "Pagina das Mães", valiosa collaboração sobre pediatria a cargo do conceituado especialista dr. R. Vieira Braga. Novellas, contos policiaes, graciosas charges, novidade, etc.

A collaboração nacional é assignada por nomes de relevo nas letras femininas, como Francisca de Vasconcellos, Bastos Cordeiro, Elisabeth Bastos, Zuleika Lintz, Maria Sabina, Aci Carvalho, e outros nomes de identico valor.

A capa é da autoria do consagrado prof. H. Cavalleiro.

Illustração de Luiz de Sá.

Emfim está verdadeiramente maravilhoso este numero da victoriosa "Walkyrias".

Doenças do coração e dos Vasos
DIAGNOSTICO ELECTRO-CARDIOGAPHICO
Dr. Olyntho de Castro
ASSISTENTE DE CLINICA MEDICA DA UNIVERSIDADE.
Diplomado pela Clinica do Prof Vasquez, de Paris. Consultorio - 7 Setembro, 94, 4° andar — segundas, quartas e sextas, ás 3 horas. Phone: 22-4965. Residencia: — 486, Laranjeiras — 25-3822.

A campanha contra o analphabetismo

AS ACTIVIDADES DA CRUZADA NACIONAL DE EDUCAÇÃO EM STA. CATHARINA

Em pouco mais de 4 mezes, conseguiu a C. N. E. os melhores resultados, na sua proficua campanha contra o analphabetismo, no Estado de Sta Catharina.

Os esforços do dr. Elieser dos Santos Saraiva e seus dignos companheiros da Directoria Regional, já estão bem compensados, porquanto já está installada a Escola n. 1 "Conselheiro Mafra", inaugurada no dia 8 de janeiro p.p.; no municipio de S. José, deverão ser inauguradas 2 escolas; no Centro de Aviação Naval já está funccionando uma escola para adultos, embora não tenha sido ainda inaugurada, o que será feito brevemente com o nome de "Marcilio Dias", em edificio proprio que está sendo construido nos terrenos daquelle Centro, graças á efficiente collaboração dos oficiaes de Marinha ali destacados; nas immediações do Centro de Aviação, será tambem installada uma escola; no municipio de Biguassu e na bahia de Ganchos, já estão funccionando 3 escolas.

A Cruzada Nacional de Educação conta já com 126 socios mantenedores e contribuintes em Florianopolis; 14 voluntarios no municipio de S. José e em Florianopolis, os quaes estão alphabetisando outros tantos illetrados.

A campanha financeira em Florianopolis será realisada no proximo mez de março, para a qual já ha grande interesse.

A acção da Cruzada Nacional de Educação, pelo espirito nacional que caracterisa o seu programma, vae assim aos poucos se estendendo por todo o Brasil.

(Instituto Orthopedico Lazzarini)

Cintos para Hernias -- (Quebraduras)

Casa fundada em 1915 — Rio de Janeiro — Avenida Gomes Freire, 146 — quasi esquina da rua Riachuelo). O cinto orthopedico Lazzarini é um bello apparelho indicado pelos srs. medicos, porque é feito sob medida sem nenhuma mola de ferro, podendo o paciente andar a cavallo e fazer qualquer trabalho, produzindo a contenção perfeita de qualquer hernia. E' o unico cinto que obteve privilegio de invenção com Patente Off. 15.199 — e que foi premiado com Medalha de Honra na ultima Exposição do Centenario do Brasil. Por prescripção medica fabricamos, sem-

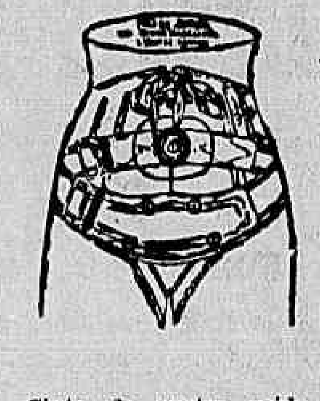

Cinto de ventre caido hernia umbilical

pre sob medida com a maxima perfeição e competencia cintos para ptosi (estomago caido), rins moveis, obesidade, ventre caido, hernia, umbilical, epigastrica, cintos post-operação, para eventrações de barriga aberta, appendicite, etc. Peça conselhos e informações ao seu medico e este lhe dirá que o Instituto Orthopedico Lazzarini é o melhor desta capital.

Escreva pedindo catalogos e informe-se pelo telephone 22-4362. Aberto das 9 da manhã ás 6 da tarde.

Para as exmas. senhoras, moça competente para tirar medidas e collocar qualquer cinta.

Cintura para ptosi (estomago caido)

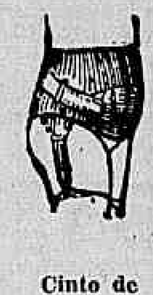

Cinto de ventre caido.

Ecos da primeira reunião brasileira de ophtalmologia

UM AGRADECIMENTO A' IMPRENSA POR INTERMEDIO DA A. B. I.

Ao presidente da Associação Brasileira de Imprensa foi endereçado o seguinte officio: "Na sessão de encerramento do Primeiro Congresso Brasileiro de Ophtalmologia foi unanimemente approvada a seguinte moção: — "O Primeiro Congresso de Ophtalmologia externa o seu profundo agradecimento á brilhante imprensa brasileira pelo que prestou aos seus trabalhos". — Essa moção, de autoria dos drs. Colombo Spinola e Moacyr Alvaro, representando o justo reconhecimento pelos inestimaveis serviços prestados pela imprensa ao certame ora findo, dá-nos o ensejo de, agradecendo em nome do Comité Executivo á imprensa em geral, representada por v. ex., solicitar seja esse agradecimento communicado a cada um dos orgãos da imprensa brasileira que tão denodadamente patrocinaram o commettimento realizado. Aproveitamos a opportunidade para reiterar a v. ex. os protestos de elevada estima e especial consideração. — (aa.) Drs. Colombo Spinola e Moacyr Alvaro".

LIVRARIA ALVES
Livros collegiaes e academicos

Instituto Oswaldo Cruz

COMMEMORAÇÃO DO 18° ANNIVERSARIO DO FALLECIMENTO DO SEU FUNDADOR

O Instituto Oswaldo Cruz commemorou, hoje, com sessão collectiva dos seus funccionarios, o 18° anniversario do fallecimento de Oswaldo Cruz.

A cerimonia teve logar no proprio Instituto, no museu de recordações do grande sabio brasileiro, e foi presidida pelo seu actual director, dr. Antonio Cardoso Fontes, que pronunciou tocante allocução, relembrando a vida e os feitos do saudoso morto e convidou os presentes a permanecerem, em homenagem á sua memoria, em recolhimento espiritual durante alguns minutos.

Para o Commandante dos serviços

O ministro da Marinha declarou ao director geral de Fazenda da Armada, haver resolvido autorizar os directores geraes de Aeronautica e do Arsenal de Marinha desta capital, a promoverem a realização de concurrencias para a acquisição de materiaes e execução de obras de interesse para o bom andamento dos serviços a cargo das referidas directorias, dentro do credito que lhes forem distribuidos.

Um romance policial ? — Sim... mas de feição tragi-comica. Os crimes são um pretexto para fazer rir e o detective diverte-se com os criminosos brincando ambos de "esconder"... as testemunhas —

JOGAM SO'MENTE 32 MIL BILHETES

Serviço de dia ao D.P.E.

Estão de dia, hoje, ao Departamento do Pessoal do Exercito, o escrevente Jorge Guennes Wanderley e soldado Sincsio Bezerra Calvancanti.

Monumento a Miguel Couto

A commissão executiva encarregada da realização de uma homenagem nacional ao vulto impar de Miguel Couto, presidida pelo prof. Aloysio de Castro, participa aos interessados no levantamento em praça publica de um monumento á memoria de tão illustre brasileiro, que as listas para as subscripções já se encontram na Casa Moreno, Drogaria Granado, Livraria Briguiet e na redacção do "Brasil Medico".

DIARIO CARIOCA
Propriedade da S. A. DIARIO CARIOCA

DIRECTORES:
Horacio de Carvalho Junior
J. S. Martins Guimarães

CHEFE DA REDACÇÃO:
Danton Jobim

EXPEDIENTE:
Endereço telegraphico: DIARIO CARIOCA — Telephones: Direcção: 22-3035. Administração: 22-3023. — Redacção: 22-1359 e 22-2022. Officinas: 22-0824. Assignaturas: 22-8023. — Gravuras: 22-1785

Publicidade — 22-3018

ASSIGNATURAS:

Para o exterior:		Para o Brasil:	
Anno	80$000	Anno	50$000
Semestre	45$000	Semestre	30$000

Venda avulsa: Capital 100 rs. - Interior 200 rs. Aos domingos 200 rs. — Interior, 300 rs.

São cobradores autorizados os srs. Lourenço Amaral e J. T. de Carvalho.

CORRESPONDENCIA:
Toda a correspondencia com valor ou sobre assumptos que entendam com assignaturas e outros de interesse da administração deve ser dirigida ao gerente do DIARIO CARIOCA.

Percorre o interior como viajante-inspector o sr. Romualdo Perrota.

MINHA SENHORA!
Venha ver as lindas Capas Inglezas e Allemãs que
A EXPOSIÇÃO
acaba de receber dos afamados fabricantes
"Topical" e "Laco"
São as ultimas novidades, de grande moda. A' vista ou pelo
CREDIARIO
Avenida, esquina São José.
NICTHEROY — R. da Conceição, 70

A LEI DE SEGURANÇA

O PROJECTO de Segurança Nacional — o projecto primitivo — levantou clamores e protestos. Alguns dispositivos excessivamente rigorosos pareceram a muitos preparados para ferir de morte os principios liberaes que sempre inspiraram a nossa democracia, principalmente no que diz respeito á tolerancia a todos os credos politicos e religiosos, consagrada nas paginas da nossa Constituição.

Sempre nos batemos por esse principio. E' forçoso, porém reconhecer que os propagandistas de certas correntes sociaes e politicas, abusando das garantias asseguradas pela nossa legislação, entraram a prégar, abertamente, a dissolução do regime democratico pela violencia, numa campanha insolente e absurda que não poderia ser supportada pelos poderes publicos, sob pena de, dentro em breve, assistirmos a subversão da ordem e a luta nas ruas.

Uma lei bem feita, que désse ao governo elementos capazes de defender a estabilidade do governo, fazia-se necessaria. Batendo-nos por essa lei, sempre primamos em dizer que seriamos incapazes de acceitar violencias ou arbitrio, não só porque elles são contraproducentes como tambem porque o governo concorreria para a criação de um catalogo de "martyres". Isso seria o melhor elemento de que poderiam dispor os inimigos da ordem social e politica, para tocar na corda sensivel do nosso povo e procurar captar as suas sympathias.

Não se poderia mesmo admittir que o governo, cioso das suas responsabilidades, permittisse que a nação ficasse á mercê de meia duzia de individuos, cuja unica preoccupação é a de semear o odio, as rivalidades, a desordem, a confusão, e para então tirar proventos para a sua causa. Dahi a apresentação do projecto da Lei de Segurança Nacional.

A grita que se formou, entretanto, levou o seu relator, sr. Henrique Bayma, a apresentar um substitutivo que, collimando os mesmos fins do projecto primitivo, tem caracteristicos mais liberaes, mais humanos, mais proprios do nosso espirito democratico, ao mesmo tempo que offerece garantias sufficentes á ordem social e politica. O objectivo maior da Lei de Segurança Nacional é o de combater a propaganda contra o regime pela violencia.

Ao povo brasileiro, cabe, sem duvida, dizer se lhe convém ou não o systema politico que nos rege. Cabe-lhe, tambem, escolher o regime que lhe convenha. Isso, porém, teria de se processar dentro dos quadros legaes, na manifestação soberana das urnas que a Revolução assegura pelo voto secreto.

O substitutivo do sr. Bayma foi recebido com geraes sympathias. Elle poderá ainda conter, em detalhes, alguma coisa que mereça reparos. A' Camara competirá corrigil-o.

Em suas linhas geraes, porém, o trabalho do deputado paulista attende ás necessidades da defesa nacional e merece a attenção carinhosa de todos os brasileiros que se empenham sinceramente pela consolidação da ordem juridica e social do paiz. O que nós desejamos e toda a nação deseja, é que a lei em fóco saia da Camara como uma obra digna do Brasil e não como um instrumento de asphyxia e de morte das liberdades publicas.

O TEMPO

Districto Federal e Nictheroy — Tempo: instavel com chuvas e sujeito a trovoadas. Temperatura: estavel. Ventos: variaveis e frescos.

Estado do Rio de Janeiro — Tempo: instavel com chuvas e sujeito a trovoadas. Temperatura: estavel.

Estados do Sul — Tempo: instavel com chuvas e trovoadas; perturbar-se-á com chuvas e trovoadas no Rio Grande. Temperatura: estavel até Santa Catharina e em declinio no Rio Grande. Ventos: variaveis, frescos até Santa Catharina, rondando para sul no Rio Grande com rajadas bastante frescas.

Trajecto Rodoviario Rio - São Paulo — Tempo: instavel com chuvas e sujeito a trovoadas. Temperatura: estavel. Ventos: variaveis e frescos.

A Equitativa
Seguros de Vida
Avenida Rio Branco, 125

TOPICOS

TAREFA INGRATA ..

Os politicos gau'chos da Frente Unica vão se reünir, por inspiração do sr. Raul Pilla, para discutir a Lei de Segurança Nacional e traçar-lhe os planos de combate. Essa noticia tem o cheiro conhecido de "opposição systematica", isto é, define a resolução tomada pelos adversarios de governo de atacar qualquer acto, qualquer attitude, qualquer suggestão que delle parta ou da maioria que o apoia. No Brasil foi assim. E será assim até que mude a mentalidade dos homens. As opposições quasi sempre sacrificam os interesses de maior vulto do paiz, comtanto que não applaudam um acto official. Isso seria uma "humilhação"!

Os frente-unidos do Rio Grande do Sul não podem desconhecer que o Brasil precisa, de facto, de uma lei que assegure a defesa do regime democratico e conceda aos poderes publicos os meios necessarios para realizar a obra de consolidação das nossas instituições politicas. O primitivo projecto apresentado, levantou clamores por toda parte. O proprio relator reconheceu-lhe os excessos e, apresentando um substitutivo, procurou corrigil-os.

Acreditamos que o novo projecto ainda esteja em condições de ser modificado em certos detalhes. E' nesse objectivo que as opposições devem actuar. Collaborar na elaboração da Lei de Defesa da Democracia, com suggestões novas e contribuições mais liberaes e mais compativeis com as nossas tradições.

Combater, porém, o projecto, pelo espirito decidido de opposição, é tarefa ingrata que não encontrará apoio na opinião publica.

O REAJUSTAMENTO

O sr. Getulio Vargas, presidente da Republica, acaba de enviar uma circular a todos os Ministerios, no sentido de apressar o estudo das tabellas para o reajustamento dos vencimentos dos seus respectivos funccionarios.

Muita gente duvidou da sinceridade do presidente da Republica, quando foram determinadas as primeiras providencias para os trabalhos, já hoje em andamento em quasi todos os ministerios. O funccionalismo publico, que se cansou de ser sempre explorado e tapeado, recebeu a noticia com fundadas desconfianças. Entretanto, factos posteriores vieram dissipar esse ambiente de duvidas e trazer aos serventuarios da Nação a certeza de que as suas aspirações seriam, desta vez, attendidas de verdade.

O sr. Getulio Vargas, quando candidato da Alliança Liberal, capitulou entre as reivindicações do funccionalismo, o reajustamento dos quadros com o augmento de vencimentos, de accordo com o custo da vida moderna. A attitude do sr. Getulio Vargas, portanto desejando resolver esse problema com brevidade e solicitude, não é mais do que o cumprimento de promessas feitas, numa época em que o candidato — hoje presidente — arrastava, com a sua bandeira de luta, todas as classes sociaes do Brasil.

O NOVO JUDEU ERRANTE

Noticias de Paris annunciam que Leon Trotsky iria ser expulso da Liga Internacional Communista, que é uma dissidencia da Terceira Internacional.

A figura desse famoso agitador russo tem estado ultimamente em grande evidencia no noticiario universal, pela situação em que ficou collocado perante os proprios companheiros de luta e de victoria. Divergencias doutrinarias levaram-no ao rompimento com os camaradas de véspera. Obrigado a deixar a Russia, alijado do partido cujo triumpho auxiliou, Trotzky foi buscar no exilio o logar onde pudesse trabalhar pelos seus principios.

O destino implacavel, levou-o, como um novo judeu errante, de um lado para outro, repellido por quasi todos os governos a cujas portas batia.

Agora é a propria opposição communista que o repelle. O velho agitador continu'a firme na defesa dos principios individualistas que motivaram seu afastamento das hostes bolchevistas. E' por isso que ninguem o quer...

NO ITAMARATY

Afim de despachar com o sr. Getulio Vargas, presidente da Republica, subiu hontem a Petropolis o sr. José Carlos de Macedo Soares, ministro das Relações Exteriores.

— Esteve hontem no Itamaraty, em conferencia com o sr. José Carlos de Macedo Soares, ministro das Relações Exteriores, o Almirante Protogenes Pereira Guimarães, ministro da Marinha.

— O sr. José Carlos de Macedo Soares, ministro das Relações Exteriores, recebeu hontem o sr. Antonio Carlos de Assumpção e sir Henry Linch.

— Havendo transcorrido hontem o vigesimo terceiro anniversario do fallecimento do Barão do Rio Branco, o sr. José Carlos de Macedo Soares, ministro das Relações Exteriores incumbiu o ministro plenipotenciario J. J. Moniz de Aragão, o conselheiro de embaixada Acyr do Nascimento Paes e o consul Oscar Paranhos da Silva, de depôr uma coroa de flores naturaes no tumulo do inolvidavel chanceller.

— Estiveram hontem no Itamaraty em visita de despedida ao ministro das Relações Exteriores, os drs. Alvaro Maia e Alfredo Augusto da Matta, respectivamente, Governador e Senador eleitos pelo Estado do Amazonas.

— O sr. José Carlos de Macedo Soares, ministro das Relações Exteriores mandou apresentar cumprimentos a monsenhor Aloisi Masella, Nuncio Apostolico, por motivo do anniversario da coroação de S. S. o Papa Pio XI, pelo 1.º secretario Rubens Pereira de Mello, introductor diplomatico.

O NOVO INTERVENTOR DO TERRITORIO DO ACRE

Por decreto de hontem, o sr. presidente da Republica exonerou, a pedido, o dr. José Moreira Brandão Castello Branco, de interventor federal no Territorio do Acre; e nomeou para o referido cargo, o dr. Manoel Martiniano Prado.

A Situação Politica

Commentarios em torno aos casos se rgipano, espirito-santense, alagoano e cearense — O presidente da Repu blica assignou hontem o decreto nomeando o novo interventor do Acre — Chegou hontem ao Rio o sr. Marcio Munhoz, secretario da Educação d o governo de S. Paulo -- O Superior T. de Justiça Eleitoral julgará hoje os r ecursos referentes ao pleito de Sergipe

Concluido definitivamente o julgamento dos recursos eleitoraes em varios Estados, entrou em periodo agudo o problema da escolha dos futuros governadores constitucionaes.

Em Sergipe, a opposição venceu o pleito, devendo fazer a maioria da Constituinte estadual.

Hoje, o Superior Tribunal julgará os recursos interpostos pelo partido situacionista, nos quaes é pleiteada a annullação das eleições em varios municipios, sob o fundamento de que a opposição exerceu coacção sobre o partido dominante.

Aliás, essa exquisita doutrina foi aqui propagada e defendida pelo proprio major Augusto Maynard, tendo sua explanação divertido immensamente as altas autoridades federaes...

O caso sergipano deve, portanto, decidir-se hoje, contra ou em favor dos desejos e appetites do interventor federal.

O candidato opposicionista é o sr. Heronildes de Carvalho.

Conforme temos noticiado, no Espirito Santo, a situação do sr. Punaro Bley está longe de ser risonha, pois a candidatura de seu ex-secretario Asdrubal Soares conta com a maioria dos votos da constituinte capichaba.

Vendo-se perdida, a interventoria espirito-santense desencadeou violenta offensiva contra os seus adversarios, ao mesmo tempo em que despachou para o Rio, o sr. Heliomar Carneiro da Cunha, com a funcção de arranjar soccorros urgentes em favor do sr. Bley. Conseguirá o embaixador do situacionismo capichaba successo em sua delicada missão?

O interventor está empenhadissimo em eleger-se á força governador constitucional. Nesse sentido, o orgão officioso da Victoria refere-se até aos serviços prestados pelo sr. Bley ao sr. Getulio Vargas, recordando que foi elle o primeiro interventor a lançar a candidatura do actual presidente da Republica. Segundo affirmam os seus amigos, o sr. Punaro Bley não abrirá mão desses direitos adquiridos...

O caso cearense não está menos complicado que os outros acima referidos. A exemplo do que acontece em Santa Catharina, onde o sr. Aristilliano Ramos é rival do sr. Nereu Ramos, no Ceará o coronel Moreira Lima deseja, de qualquer maneira, liquidar as pretensões do major Juarez Tavora. Dahi estar aberta no seio do situacionismo cearense a luta entre tavoristas e moreiristas, que vêm ha mais de um mez se entredevorando...

Tudo isso concorre para fortalecer ainda mais a candidatura do professor Menezes Pimentel, que, além de contar com a maioria da Assembléa Estadual, é um homem respeitavel, inteiramente alheio e refractario ás violencias, intrigas e tricas de que tanto tem abusado o truculento coronel Moreira Lima.

A respeito do caso alagoano, não appareceram novidades nos ultimos dias. O sr. Sylvestre Góes Monteiro continu'a a atacar o interventor em linguagem violenta.

O rival do sr. Osman Loureiro ameaça céos e terras, semeando receios e apprehensões, na pacata terra alagoana, de quietas e lindas praias cheias de coqueiraes e de gostoso sururu'...

A NOMEAÇÃO DO NOVO INTERVENTOR NO ACRE

Foi, hontem, assignado, pelo presidente da Republica, o decreto nomeando interventor federal do Acre, o sr. Manoel Martiniano Prado.

ENCONTRA-SE NO RIO O SECRETARIO DA EDUCAÇÃO DE S. PAULO

Chegou, hontem, ao Rio, pelo "Cruzeiro do Sul", o sr. Marcio Munhoz, secretario da Educação do governo de São Paulo, tendo concorrido desembarque, ao qual compareceram representantes das altas autoridades federaes e representantes da bancada paulista.

O sr. Marcio Munhoz está hospedado no Palace-Hotel, devendo demorar-se alguns dias nesta capital.

O objectivo da viagem do secretario da Educação de São Paulo, é a resolução de varios assumptos ligados á sua pasta, notadamente o caso da equiparação dos cursos fundamentaes das escolas normaes do Estado, além da questão orthographica.

O DIA DE HONTEM NO PALACIO RIO-NEGRO

PETROPOLIS, 12 (D. C.) — Tendo regressado de Juiz de Fóra, onde se encontrava ha tres dias, despachou hoje com o presidente da Republica, o ministro Odilon Braga, o qual partiu em seguida para o Rio.

O sr. Getulio tambem recebeu, em audiencia, previamente marcada, o dr. Alcebiades Peçanha.

O JULGAMENTO DOS RECURSOS REFERENTES AO PLEITO EM SERGIPE

Na ultima sessão do Tribunal Superior de Justiça Eleitoral, começou o julgamento das eleições sergipanas.

Depois de lido o relatorio pelo sr. João Cabral e de ter usado da palavra o dr. Astolpho de Rezende, por parte do recorrente, que é o proprio partido situacionista, falaram os advogados da opposição, os srs. Armando Fontes e Barreto Filho. A pedido do desembargador José Linhares foi, entretanto, adiado o julgamento, que deverá ficar concluido na sessão de hoje. Segundo se verific a, o major Maynard Gomes pleiteia a annullação de 16 secções eleitoraes, sob a allegação de que houve coação por parte dos opposicionistas.

Isso aconteceu em virtude de ter sido o pleito garantido pela Força Federal requisitada pelo presidente do Tribunal Regional daquelle Estado, para fazer cumprir varias ordens de habeas-corpus, concedidas a innumeros eleitores da opposição.

Pelo relatorio do professor João Cabral e pela explanação feita da tribuna pelos advogados dos recorridos, constata-se que a abstenção de eleitores, no dia do pleito não attingiu a 10 °|°, constatando-se dess'arte quasi o "record" de comparecimento, em todo o territorio nacional.

Affirmam os recorridos que não se compreende coacção, sem abstenção, mórmente quando essa coacção é determinada pela presença de força armada.

E' esse recurso, que o Tribunal Superior deverá julgar na sessão de hoje.

APPELLOS FEITOS AO SENADOR JOSE' AMERICO

Dentre os appellos que o sr. José Americo tem recebido da Parahyba, para que desista da resolução de afastar-se da chefia politica do seu Estado, foram-lhe transmittidos os seguintes telegrammas:

Associação Commercial, depois auscultar sentir elementos mais representativos classe conservadora, unanimes lamentar decisão pretende tomar, vem pedir ao seu socio benemerito, em nome interesse estado que só podem ser defendidos e solucionados altas espheras politicas administrativa paiz, não abandonar posto commando no momento em que o futuro da Parahyba se esboça nas novas directrizes de organização e producção que não admittem modificações de qualquer natureza, sob pena prejudicar a obra de reconstrucção e harmonização economico social apenas iniciada, da qual vossencia é principal artifice. A Associação aguarda confiante ser attendida pelo seu socio benemerito no appello que lhe dirige, appello que é menos della que da Parahyba, que pensa, trabalha e espera.— Saudações cordeaes. — Hermenegildo de Lascio — Presidente — Waldemar Leite, 1º secretario.

Classe commerciarios não só impulsionada pela gratidão como sempre reconhecida as altas qualidades vossencia como homem publico, sente necessidade interferir procurando demover vossencia proposito afastamento politica Estado. Cordeaes saudações. — Francisco Navarro Filho. Presidente Associação Empregados Commercio.

Imprensa União Retalhistas attitude vossencia abandonar direcção nosso querido Estado vem appellar conterraneo illustre sentido reconsideração respectiva vossencia não deve abandonar Estado momento mais inseguro situação paiz para nós classes conservadoras apoiam vossencia sem fins politicos collaborando grandeza commum isso representa uma das maiores calamidades vida Parahyba União Retalhistas pensa em vossencia. — Saudações respeitossa. — Delfino Costa — Presidente.

"A Assembléa Constituinte, representando forças politicas Estado, sob proposta leader maioria acaba approvar unanimidade votos moção appello ao patriotismo do eminente conterraneo sentido revogar resolução afastamento vida publica. Parahyba por todas as suas classes representativas exorta seu grande filho não lhe negue assistencia e dedicados serviços momento se reorganiza vida politica administrativa Estado dentro regime constitucional. Saudações — José Maciel — Presidente Assembléa Constituinte."

TERMINOU, NA BAHIA, O JULGAMENTO DOS RECURSOS ELEITORAES

BAHIA, 12 (A. B.) — O Tribunal Eleitoral da Bahia concluiu, em sua reunião de hontem, o julgamento de todos os recursos interpostos ao resultado das ultimas eleições supplementares realizadas no Estado.

Nestas condições, dentro de dois dias, no mais tardar, deverão ser proclamados os deputados eleitos á Constituinte Estadual.

DECLARAÇÕES DO SENHOR DJALMA PINHEIRO CHAGAS

BELLO HORIZONTE, 12 (A. B.) — Encontra-se nesta capital o sr. Djalma Pinheiro Chagas, deputado federal, eleito pelo Partido Republicano Mineiro.

Procurado pelos representantes da imprensa de Bello Horizonte, aquelle parlamentar declarou que o seu partido não tem candidato á presidencia constitucional. Nestas condições, os deputados perremistas na Constituinte Estadual ficarão inteiramente livres para votar em qualquer candidato.

Interrogado sobre as possibilidades de successo da candidatura do sr. Benedicto Valladares, o deputado Pinheiro Chagas declarou que a seu ver o actual interventor será eleito, porque o Partido Progressista tem maioria na Constituinte Estadual e os deputados por ella eleitos apoiam o candidato situacionista, cuja candidatura é deliberação definitiva do directorio progressista.

Como querendo dar mais uma explicação sobre a attitude do P. R. M., esquivando-se de apresentar candidato á governança constitucional de Minas, o sr. Djalma Pinheiro Chagas accrescentou ainda:

"O Partido Republicano Mineiro, com quatorze cadeiras apenas, não poderá fazer frente ás trinta e quatro do partido official."

O reporter fez-lhe então, esta pergunta, um tanto indiscreta:

"Acha difficil que tambem o P. R. M., vote no sr. Benedicto Valladares?"

Embora extranhando a pergunta, o entrevistado respondeu:

"Não. Não julgo difficil que o P. R. M. vote no interventor para governador constitucional do Estado".

E, interrompendo a entrevista, para evitar novas indicações:

"Quando o caro amigo desejar alguma informação mais detalhada, estou ás ordens. Volte depois".

DECLARAÇÕES DA SRA. CARLOTA DE QUEIROZ

S. PAULO, 12 (A. B.) — Viajando pelo "Cruzeiro do Sul", chegou, hoje, a esta capital, a deputada Carlota Pereira de Queiroz. Abordada pela reportagem de um vespertino sobre a impressão causada á Camara pela apresentação de um substitutivo ao projecto de Lei de Segurança, aquella parlamentar paulista fez as seguintes declarações:

"Antes de mais nada, estou em que o projecto de Segurança Nacional não devia ter provocado a celeuma que provocou, mesmo porque elle é de uma flagrante opportunidade e profundamente necessario para o momento. Estou inteiramente de accordo com a orientação da bancada a que tenho a honra de pertencer, neste ponto de vista, acompanhando-a em qualquer circumstancia.

Sobre o substitutivo apresentado hontem á Camara, pouca coisa poderei dizer.

A minha impressão a respeito de importante trabalho apresentado pelo sr. Bayma é a melhor possivel.

O substitutivo — prosegue a sra. Carlota de Queiroz — define, com mais precisão, diversas figuras juridicas a que se referia, com umbiquidade, o projecto anterior. E', além disso, bem mais suave que o antecedente, estabelecendo penalidades bem mais moderadas.

OS AMIGOS DO INTERVENTOR DO CEARA' CONTRA O SR. GETULIO VARGAS

FORTALEZA, 11 (D. C.) — Causou sensação o comicio promovido pelo Partido Socialista contra a Lei de Segurança Nacional.

Os oradores usaram de linguagem muito forte contra o governo e o clero, ao mesmo passo que elogiavam o sr. Luiz Carlos Prestes e o interventor Moreira Lima, apontando este ultimo como futuro governador do Ceará.

Depois do comicio, desfilaram em passeata, erguendo "morras" ao sr. Getulio Vargas.

Foi muito censurado o facto de participarem da manifestação pessoas estreitamente ligadas ao interventor federal.

A SITUAÇÃO SERGIPANA

ARACAJU', 12 — (A. B.) — O "Diario da Tarde", em longa nota editorial, faz um estudo detalhado da actual situação financeira do Estado de Sergipe, affirmando que esta apresenta indices mais lisongeiros do que seria possivel esperar deante da crise universal do momento.

Apesar de todas as difficuldades decorrentes dessa crise, o Estado tem cumprido rigorosamente todas as suas obrigações e os funccionarios publicos se acham pagos em dia, havendo ainda no thesouro, de accordo com o balancete encerrado a 31 de Janeiro ultimo, um saldo de 353:981$000 em caixa. Accresce que as obras publicas augmentaram consideravelmente, com a criação ou restauração de varios serviços de grande utilidade.

O "Diario da Tarde" informa que, em se tratando dos compromissos do Estado, é necessario fazer restricções quanto ao pagamento dos juros das apolices estaduaes. Esse serviço, que representa uma pesada herança das administrações passadas, não foi, entretanto, de maneira alguma, aggravado pelo governo actual; ao contrario, está sensivelmente diminuido, do mesmo modo que o proprio montante das dividas em apolices, que o governo revolucionario conseguiu reduzir de 12.000 contos, em 1930, para menos de 5.500, no inicio de 1935.

A entrega dos diplomas, no Tribunal Regional

NAO SERAO EXPEDIDOS AINDA OS DE VEREADORES

O Tribunal Regional reune-se hoje, sob a presidencia do desembargador Arthur Soares de Moura, afim de tomar conhecimento do requerimento do deputado Mozart Lago, que pede a abertura de um inquerito para apurar a fraude na 11ª Turma Apuradora, presidida pelo juiz Rocha Lagôa.

Varias vezes denunciadas por este jornal as irregularidades verificadas nessa turma, sómente agora, ao que parece, vão ser as mesmas devidamente examinadas. Ainda bem.

Na mesma sessão será convocado extraordinariamente o Tribunal para fazer a entrega dos diplomas aos deputados eleitos pelo Districto Federal.

Os diplomas dos vereadores não serão, porém, entregues nessa sessão, em virtude de estarem os mesmos dependendo de recurso para o Superior Tribunal.

Zino-pads do Dr. Scholl

A' venda em toda parte em caixinhas "JUNIOR" a 1$500.

Alliviam instantaneamente a dor, eliminam o attrito do calçado e

SUPPRIMEM O CALLO

A questão cambial

UM TELEGRAMMA DO SYNDICATO DOS LOJISTAS

O Syndicato dos Lojistas acaba de enviar ao sr. presidente da Republica e ao director da Carteira Cambial do Banco do Brasil o seguinte telegramma:

"O Syndicato dos Lojistas do Rio de Janeiro, surprehendido com a decisão do Conselho de Commercio Exterior, constante do numero 4 da nota official do Banco do Brasil, hoje publicada, faz vcemente appello a v. ex. para que seja modificada no sentido de excluir do cambio livre o pagamento das mercadorias despachadas na Alfandega dentro de trinta dias desta data, afim de amparar os legitimos interesses dos importadores. O Syndicato dos Lojistas, tendo demonstrado o seu inteiro apoio á nova politica das operações em curso, nas condições anteriores, da circular de 15 de janeiro, para ajustamento á nova politica. Respeitosas saudações. — H. Castro Araujo, presidente".

Dr. Oswaldo Barbosa

PROF. DE CLINICA MEDICA DA FACULDADE DE MEDICINA DO PARA'

Doenças do figado, estomago, pulmões e coração. Installações completas de electricidade medica, raio X, alta frequencia, banhos hydro-electricos e de luz, raios ultra vermelhos e ultra violetas.

EXAMES DE LABORATORIO.

CONSULTORIO: 7 de Setembro, 135, 3º andar — 22-0598.

RESIDENCIA: — Rua Paulino Fernandes, 82—Botafogo, 26-2231.

Varios actos do ministro da Guerra

Foi designado o capitão Octavio Ismaelino Sarmento de Castro, professor da aula de administração, legislação e processo militar da Escola Militar, a titulo precario.

— Foi mandado inspeccionar pela Junta Superior de Saude o operario de 4ª classe do A. G. R. J Jeronymo Fernandes para os fins da 2a parte do n. 6, do art. 170, da Constituição da Republica.

— Foi autorizado o reengajamento dos soldados serventes e auxiliares de aviação que se acham de tempo concluido por estarem amparados pelo dec. 19.507 de 18-12-1930.

— Foi concedida transferencia de matricula para o anno vindouro, na Escola das Armas, ao capitão Landry Salles.

— Foram designados: coronel Raul Dowsley Cabral Velho, tenente coronel Luso Alves Garrido e major Eloy de Souza Medeiros, para servirem na Commissão de Avaliação e Requisição do Districto Federal; major Carlos Alberto Kiebl, para ficar á disposição da Directoria de Remonta e cidade Cyro Rio Pardense de Rezende, para a Commissão de Revisão do material de equipamento, acampamento e arreiamento.

Machinas de Calcular e Escrever

de 2.ª mão Remington — Underwood, Royal, etc.

ENTRADA — DESDE 100$000

Em 18 Prestações Sem Fiador

FITAS para toda Machina de qualquer largura

242 R. S. PEDRO Fon. 24-1571 242

SILICOL

Do Professor Dr. ERNST LAVES (HANNOVER, ALLEMANHA)

Approvado pelo Departamento Nacional de Saude Publica em 5-9-1927, sob n.º 378

GOSTO AGRADAVEL, EM COMPRIMIDOS DE 0,10 GRS. DE ACIDO SILICICO COLLOIDAL, LIGADO A' ALBUMINA E SOLUVEL NOS INTESTINOS

O MEDICAMENTO IDEAL CONTRA A TUBERCULOSE

MAXIMA ABSORPÇÃO E RETENÇÃO NO ORGANISMO

Vendedores autorizados no Brasil J. RIBEIRO BRANCO & CIA.

Rua Libero Badaró, 38-A e 38-B. Tel. 2-1690 — São Paulo

VIDA MUNDANA

ANNIVERSARIOS

Fazem annos hoje:

As sras. Adelina de Oliveira Guimarães, Rosa Sampaio e Jussara Coelho Netto; a senhorinha Renée Alba Cordovil, Soledade Miguez, Abigail Barbosa e Dina Cabral; os drs. Alfredo Balthazar da Silveira, João Pereira do Couto Ferraz Junior, Abelardo Pardal, Candido Marianno Damasio, Albe Renato Pinto, Gastão Olavo de Almeida e Raphael Sêbas; os jornalistas Frederico Oberlander e Baldomero Carqueija Fuentes; o dr. Durval Bandeira de Souza.

— Faz annos hoje o dr. Licinio de Almeida, secretario do ministro da Viação e antigo parlamentar.

O dr. Licinio de Almeida que é, tambem, figura de relevo na

Dr. Licinio de Almeida

Escola Polytechnica da Bahia, sua terra natal, receberá por certo grandes provas de carinho de todos os seus amigos e admiradores.

— Transcorreu hontem, o anniversario natalicio do menino Raymundo, dilecto filho do sr. Adolpho da Costa Campos, chefe da Locomoção Veterinaria da Prefeitura Municipal, e de d. Julia da Costa Campos.

NOIVADOS

Estão noivos, nesta cidade, o dr. Mesmim Loureiro da Costa, sobrinho do bispo de Manáos d. Frederico Costa, com a gentil senhorinha Anna Flora Laranjeiras, sobrinha do bispo do Rio Grande do Sul, d. Sebastião Laranjeiras.

Os noivos continuam recebendo innumeraveis votos de felicidade.

ALMOÇOS

Realizou-se hontem, ás 12 horas no Salão de Inverno do Automovel Club do Brasil, o almoço que o sr. Lazaro Rodrigues de Souza, director da "Revista Automobilistica", offereceu aos seus amigos, em virtude da passagem de seu anniversario natalicio.

Ao referido agape compareceram além de grande numero de pessoas amigas do homenageado, os srs. deputados Paulo Martins e Hildebrando Falcão, prof. Henrique Carpenter, Alexandrino Agra e Francisco Léo.

Usou da palavra, em nome dos manifestantes, o nosso collega de imprensa Mario do Amaral, que produziu brilhante discurso enaltecendo as qualidades do homenageado e fazendo entrega, por essa occasião, de um mimo contendo uma lapiseira e uma caneta de ouro.

Por fim, falou o homenageado, que agradeceu a presença dos seus amigos e admiradores, sendo, ao terminar, saudado por grande salva de palmas.

FESTAS

Tijuca Tennis Club — Culminará de encantos irresistiveis e attingirá o esperado esplendor a festa carnavalesca que o Departamento S. do Tijuca Tennis Club fará realizar, domingo proximo, em homenagem ao Club de Regatas Botafogo.

Para impulsionar as dansas, das 20 ás 23 horas, foi contratada a applaudida "jazz-band" de Napoleão Tavares que se recommenda pela excellencia de seu conjuncto e pela belleza de sua execução.

Tanto os associados do Club de Regatas Botafogo como os do Tijuca Tennis Club terão ingresso mediante a apresentação da carteira social de identidade e do recibo do mez corrente, sem excepção.

Botafogo F. Club — O programma de festas sociaes do Botafogo F. Club vae sendo cumprido com o exito mundano previsto.

As attenções da sociedade que frequenta as reuniões do club alvinegro estão voltadas para o grande baile a fantasia que será realizado no proximo domingo de Carnaval e que constitue uma das mais notas destacadas dos festejos carnavalescos do Rio.

Pela animação e elegancia de que se reveste esse grande baile, já se prevê o successo que vae alcançar e para o qual a directoria e o departamento social do veterano club alvi-negro estão empenhando os seus mais vivos esforços.

Para sabbado proximo, desta semana, o Botafogo F. Club está annunciando a realização de uma soirée dansante, pré-carnavalesca, em homenagem á Confederação Brasileira de Desportos. E' mais uma festa, como todas as do Botafogo F. Club, de grande brilho.

— **O maior acontecimento do Carnaval de 1935** — As festas, realizadas no Automovel Club do Brasil tiveram sempre, pela assistencia, o maior cunho de distincção e elegancia, pela magnificencia dos seus salões o maior explendor e encantamento.

Não é, pois, exaggero — dizer-se que o grande baile a fantasia, que ali será realizado no dia 3 de março, marcará o maior acontecimento do Carnaval de 1935.

Para garantir o mais brilhante successo da encantadora festa, a commissão encarregada da sua organização, tudo tem previsto nos seus minimos detalhes.

A decoração dos salões, confiada a conhecidos scenographos, será das mais bellas e originaes.

As mesas para o imponente baile podem ser desde já reservadas devendo os interessados dirigir seus pedidos á secretaria do A. C. B., á rua do Passeio n. 90.

— **C. R. Botafogo** — Será levado a effeito, sabbado 23 do corrente, na séde social da praia de Botafogo, o grandioso baile a fantasia que o Club de Regatas Botafogo offerecerá aos seus socios e exmas. familias.

Festa tradicional nos annaes da elegancia carioca, o baile a fantasia do C. R. Botafogo attrairá todo o Rio chic e constituirá uma das mais brilhantes commemorações carnavalescas do anno.

O vasto salão do Botafogo estará primorosamente ornamentado, tocando a esplendida orchestra Napoleão Tavares. Não serão distribuidos convites, sendo o traje a rigor ou fantasia de luxo.

LUTO

MISSAS

Em intenção da alma do fallecido sr. José Hyppolito Pereira, chefe da 2ª secção da Alfandega será rezada amanhã, ás 9 e meia horas, missa de 7º dia do seu passamento, na egreja da Candelaria.

Mandam celebrar este acto religioso a esposa e filhos do extincto.

Como foi isso?

O menino não havia saido de casa, nada tendo comido que pudesse lhe fazer mal. Como, pois, apresentar-se agora com tão forte desarranjo intestinal? Com certeza alguem lhe deu, ás escondidas, algum bombom ou algum doce de proveniencia duvidosa. Quasi sempre é isto que acontece. Não falta quem dê aos pequenotes, como se fosse a mais innocente das coisas, as gulodices assucaradas. Para a creança ter appetite e os orgãos digestivos em perfeito funccionamento é indispensavel que receba os alimentos a hora certa, abstendo-se de taes doces e bombons. Estes só não fazem mal quando preparados a domicilio, adquiridos em casas de confiança e usados como sobremesa ou em horas que não prejudiquem o necessario descanso do apparelho digestivo.

As victimas de desarranjo gastro-intestinal, sejam creanças ou adultos, devem ser submettidas a uma dieta cuidadosa para que o mal não se complique. Nestas occasiões, os comprimidos de Eldoformio da Casa Bayer prestam optimo serviço, porque fazem cessar, com presteza, as dejecções liquidas, protegendo a mucosa intestinal de outras complicações.

Um homem feliz!

TEM saude, está sempre disposto e é trabalhador... Antes, era uma pessoa doentia. Pallido e preguiçoso, vivia lamentando-se de dôres e calor na bocca do estomago. O medico que o examinou, viu tratar-se de um caso de amarellão ou opilação. Eram os vermes, fixados nos intestinos, que o faziam tão doente. A Ankilostomina Fontoura livrou-o dessa molestia terrivel. Hoje, é outro.

Expulse os vermes nocivos!

A Ankilostomina Fontoura é um medicamento que os medicos recommendam para todos os que soffrem de amarellão ou opilação. De effeito seguro, as pastilhas rosadas de Ankilostomina promovem a expulsão dos vermes que adherem ás paredes intestinaes.

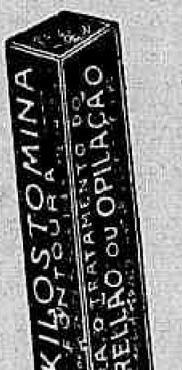

ANKILOSTOMINA FONTOURA

O CALCIO NO LEITE CONCORRE PARA FORMAR OS OSSOS

THEATRO

A NOVA DIRECÇÃO DO RECREIO

Recebemos do escriptor Luiz Iglesias, director do Recreio a carta abaixo:

"Rio de Janeiro, 12 de fevereiro de 1935 — Sr. critico theatral do DIARIO CARIOCA — Cordiaes saudações. — A nossa empresa, num recurso de fim de temporada, reuniu alguns quadros novos á outros quadros da revista "Foi ella" dando um titulo novo "Tempo quente" e enriquecendo o seu elenco com a inclusão de Izabelita Ruiz, Palitos e Leonor Pinto.

Não se tratando, portanto, de uma authentica premiére, apressamo-nos em scientificar a critica carioca, contando com o valioso auxilio que ella sempre nos prestou. — De v. s. att. amigo — Luiz Iglesias.

"CARNAVAL TA'-HI" A CAMINHO DO CENTENARIO

Tem sido noticiado por engano que a revista carnavalesca de Duque e Paulo Orlando, "Carnaval ta-hi" ia commemorar seu cincoentenario de representações.

Houve um lamentavel equivoco, no calculo dessas representações, pois, "Carnaval tá-hi", apresentada no dia 18 de janeiro p. p., tres vezes por dia e nos domingos 5 vezes completou hontem oitenta e seis representações e no domingo vindouro contará, já, com 102 exhibições consecutivas, sendo commemorado esse auspicioso centenario sómente na segunda-feira.

Hoje, ás horas habituaes, serão realizadas mais 3 nessões com "Carnaval tá-hi".

OS PRINCIPAES QUADROS DE "TEMPO QUENTE" NO RECREIO

Eva Todor, futura rainha do Baile das Actrizes

Não resta duvida que "Tempo quente" que sexta-feira proxima subirá á scena no Recreio irá certamente, até o Carnaval obtendo o maior exito.

Os autores Paulo Roberto e Ary Barroso, souberam escolher bem os seus quadros.

Por exemplo: "Convento de São Sebastião do Rio", será o quadro politico que se destinará a absoluto agrado; "A menina que se vestia de homem" promette ser um numero de successo por isso que está confiado a galante actriz Eva Todor; "Carnaval através o mundo" terá egualmente optima acceitação, sendo que o quadro comico de successo será: "A fuga de Febronio", cujo desempenho Palitos, Pedro Dias e Eugenio Paschoal defenderão brilhantemente.

Izabelita Ruiz, a "estrella" victoriosa da Companhia interpretará pela primeira vez entre nós o "samba em Deodoro", escripto para si especialmente pelo revistographo Ary Barroso e ainda: — "Criatura gelatinosa", "Carnaval Hespanhol", "A bahiana", e o Club dos Democraticos.

Em "Tempo quente" Itala Ferreira, Eva Todor, Olga Louro, Henriqueta Romanita e Ondina Lopes, como João Martins, Leopoldo Prata, J. Figueiredo, e Henrique Chaves contribuirão tambem poderosamente para a carreira crescente da nova peça no cartaz do theatro Recreio.

CARMEN E AURORA MIRANDA — E A "SUA NOITE" — NO PALCO DO GLORIA

Carmen e Aurora Miranda — duas estrellas do radio, das que mais fulgurações deixam riscando o céo da nossa imaginação, quando as ouvimos — vão dar-nos um prazer ainda maior, deixando que as vejamos tambem.

Ellas vão apparecer no palco do Gloria, na noite de 20 do corrente, a "sua noite".

Carmen, com a sua "Primavera do Rio" e Aurora—a criadora da "Cida Maravilhosa" — vão dar-nos todo um repertorio escolhido que será como que uma "avant-premiére" de Carnaval que vem ahi.

O THEATRO JOÃO CAETANO NA NOITE DE 28

Será a 28 do corrente o Baile das Actrizes, no theatro João Caetano, de organização das nossas estrellas e em pról da Casa dos Artistas.

Organizado com carinho e meticulosidade o seu programma, o Baile das Actrizes será um verdadeiro encantamento, pela arte, fantasia e elegancia.

O CONCURSO DE INTERPRETES DO "FOLK-LORE" PORTUGUEZ, NO CARLOS GOMES

Será nos proximos dias 23 e 24, no theatro Carlos Gomes, realizado o importante e inedito concurso para escolha do melhor interprete do "folk-lore" portuguez, concurso esse patrocinado pela Organização Radiofonica "Horas Portuguezas".

As inscripções para esse interessante certamen já estão abertas, havendo, para tal, na bilheteria do Carlos Gomes, diariamente, das 14 ás 16 horas, um livro onde os candidatos poderão fazer suas inscripções

SERA' REALIZADA HOJE A MAIOR FESTA DO CINE THEATRO FLUMINENSE

Com o concurso de Barbosa Junior (hein?), Patricio Teixeira, Luiz Barbosa, Muraro, Nonô e Lourdinha Bittencourt, será realizado hoje, no Cine Theatro Fluminense, a "Noite dos Azes", considerada como a melhor festa até hoje realizada no popular cine theatro do Campo de São Christovão.

O programma do palco terá inicio ás 9 horas e o preço será de 3$000, inclusive sello.

O COMMENTARIO DA NOITE

No Concurso da Rainha do Baile das Actrizes o Paraizo cabala contra a Eva Toder a favor da Carmen Novarro.

— Este mundo anda todo virado, commentava o Gastão Tojeiro para o Serra Pinto.

O CARNAVAL

Ainda tem tempo de curar as espinhas, placas, para divertir-se, tomando o

Elixir 914

o maravilhoso depurativo do sangue. Unico receitado pela classe medica. E' inoffensivo para as crianças. Combate as infecções do sangue, a Syphilis e o Rheumatismo.

Tem espinhas?- Depure o Sangue, não use creme nem pomadas. O Sangue é a Vida, deve purgar o Sangue de preferencia ao Estomago, especialmente no verão. Não deixe para amanhã, comece hoje a tomar o ELIXIR 914, adoptado no Exercito e Marinha e receitado por milhares de medicos.

THEATRO RECREIO

HOJE — A's 20 e 22 horas — HOJE

Penultimas representações da revista carnavalesca

"FOI ELLA..."

da consagrada dupla IGLESIAS FREIRE JUNIOR

SEXTA-FEIRA — A's 20 e 22 horas — DUAS SESSÕES PRIMEIRAS REPRESENTAÇÕES da sensacional Salada Carnavalesca e Politica

"TEMPO QUENTE"

Temperada por ARY BARROSO e PAULO ROBERTO

Estréa da electrizante vedette IZABELITA RUIZ e do "Rei dos Comicos" PALITOS

TODAS AS MUSICAS DO CARNAVAL DE 1935!!!

RADIO

RADIO SOCIEDADE MAYRINK VEIGA

Das 6.25 ás 8.15 — Duas aulas de gymnastica com musica.

Das 8.15 ás 8.45 — Gazeta da PRA-9 — Resenha informativa.

Das 11 ás 13 horas — Programma das Donas de Casa, com um programma de studio, por artistas novos.

Das 15 ás 16 horas — Discos escolhidos.

Das 18 ás 18.45 — Discos variados.

Das 18.45 ás 19 horas — Quarto de Hora Educativo, da Confederação Brasileira de Radiodiffusão.

Das 19 ás 19.15 — Discos seleccionados.

Das 19.15 ás 19.30 — A Voz do Commercio, sob a direcção de Hildebrando G. Barreto.

Das 19.30 ás 20 horas — Programma Nacional, organizado pelo Departamento Nacional de Publicidade e retransmittido pela PRA-9.

Das 20 ás 23 horas — Programma de studio com o speaker Cesar Ladeira.

A's 21 horas — Chronica da Cidade.

A's 21.30 horas — Um pouco de bom humor.

A's 22 horas — E' assim que se conta a Historia...

Das 22.30 ás 23 horas — Programma Ida e Volta dos studios da PRA-9, em collaboração com PRB-9, Radio Record de São Paulo.

Das 23 ás 24 horas — Programma de discos escolhidos e Gazeta da PRA-9.

A's 23 horas — Commentarios do observador da PRA-9 sobre o Momento Nacional.

A's 23.30 horas — Commentarios do observador da PRA-9 sobre o Momento Internacional

A's 24 horas — Marcha Final

SOCIEDADE RADIO PHILIPS DO BRASIL

Das 10 ás 13 horas — Discos variados.

Das 18 ás 18.45 — Gravações escolhidas.

Das 18.45 ás 19 horas — Quarto de hora da C. B. R.

Das 19 ás 19.30 — Discos variados.

Das 19.30 ás 20 horas — Programma Nacional.

Programma de Studio:

Das 20 ás 22 horas — Musica Regional.

A's 21.30 horas — Chronica da PRC-6.

Das 22 ás 23 horas — Hora Anglo-Americana.

RADIO CRUZEIRO DO SUL DO RIO DE JANEIRO

A's 10.30 horas — O Mais Gentil Programma do Rio de Janeiro.

A's 11.30 horas — Boletim informativo.

A's 12 horas — Programma das moças e donas de casa.

Das 13.45 ás 16 horas — Programma Loterico.

Das 18 ás 19 horas — Radio Apperitivo.

A's 19 horas — Programma que a todos interessa.

A's 19.30 horas — Programma Nacional.

A's 20 horas — Nair Castro Leal — Duo Rebello.

A's 20.15 — Orchestra Columbia.

A's 20.30 — Carlos Galhardo — Tanta Mára.

A's 20.45 — Regional com Pixinguinha, Tutti, Palmieri, Léo e Aristides.

A's 21 horas — Programma da Rède Verde-Amarella.

A's 22 horas — Zézé Fonseca — Radiolettes.

A's 22.15 — Orchestra Typica Argentina de Juan Rasso com Ardanuy.

A's 22.30 — Regional com Moreira da Silva.

A's 22.45 — Christina Maristany.

A's 23 horas — Bôa noite... até amanhã.

RADIO EDUCADORA DO BRASIL

Das 10 ás 11 horas — Discos Variados.

Das 14 ás 16 horas — Discos variados.

Das 17.30 ás 18.45 — Discos variados.

Das 18.45 ás 19 horas — Quarto de Hora Educativo da Confederação Brasileira de Radiodiffusão.

Das 19 ás 19.30 — Discos variados.

Das 19.30 ás 20 horas — Transmissão do Programma Nacional, organizado pelo Departamento Nacional de Publicidade.

Das 20 ás 20.30 horas — Discos seleccionados.

Das 20.30 ás 23 oras — Transmissão do Studio de A Voz da Saudade.

RADIO OFFICINA AVILA

concertos de radios; automovel proprio para attender dia e noite. Tel. 3-3129.

RUA DO CARMO, 8

DESANIMO E PESSIMISMO

Defenda-se do desanimo, do pessimismo, que resultam, quasi sempre, de excessos physicos e intellectuaes, da falta de phosphoro ou de simples perdas de phosphato.

A estas pessoas o remedio, via de regra, é facil: repouso, boa alimentação e o uso de uma ou duas séries de injecções tonicas denominadas Tonofosfan, as quaes têm a virtude de reforçar o organismo, especialmente o systema nervoso, ao mesmo tempo que acceleram o metabolismo cellular, determinando melhor aproveitamento dos alimentos e melhor eliminação dos residuos resultantes das trocas organicas.

Eis, pois, que para o combate ao pessimismo "doença", resultante das perdas de phosphato ou de esgotamento geral, o remedio indicado é tão simples como os resultados são certos. Consulte o seu medico a respeito.

Ainda a Performance de Luminar em São Paulo

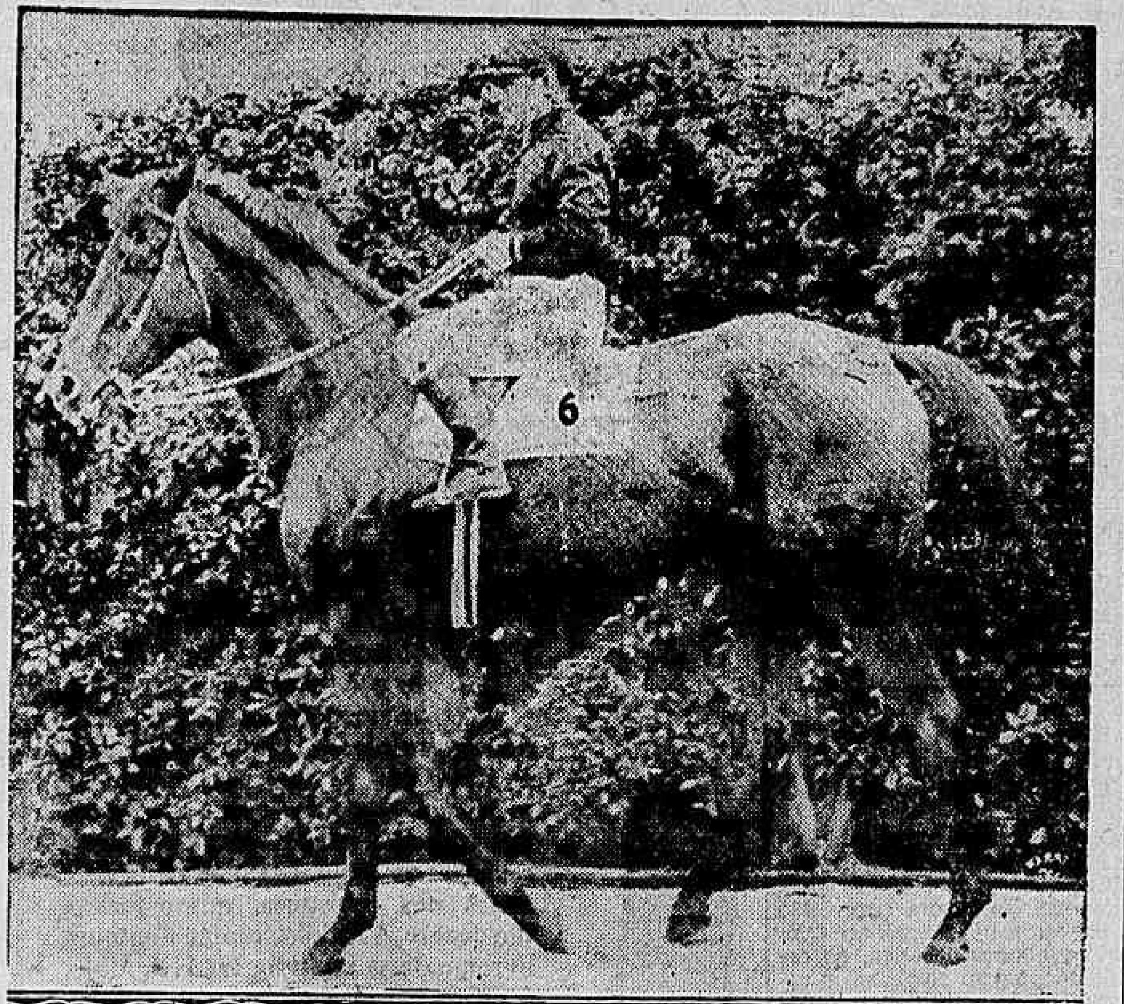

Luminar, o crack do stud Vero

Em torno do fracasso de Luminar têm-se feito, até agora, as conjecturas mais desencontradas, não poucas eivadas de má fé, como as que procuram relacionar a "defaite" do alazão platino á interferencia de seu treinador.

Já em S. Paulo, na manhã da corrida, as insinuações a este respeito nos haviam sido feitas, embora logo desmentidas por pessoa que nos merece todo o acatamento, que se achava perfeitamente ao par de todas as minudencias das pistas paulistanas.

Assim, garantira-nos este informante que o filho de Macon, ao contrario do que se propalava fôra trabalhado na distancia da prova.

Havia, entretanto, uma outra versão que, opposta á primeira, trazia tambem o mesmo fito maligno de enredar o sr. Americo de Azevedo.

Segundo esta, o cavallo argentino havia sido exigido demasiadamente em trabalho, de sorte que pouco teria a render no seu severo compromisso.

Já dissemos como poucos minutos antes do grande prelio, o proprio sr. Americo de Azevedo nos puzera ao par da afecção rhenal do filho de Macon e da onda de pessimismo que lhe trouxera este factor.

Após a corrida, naquelle borborinho, no atropelo proprio do momento, mal pudemos nos communicar ao sr. Americo, de maneira que não ficamos perfeitamente inteirados das occurrencias que preludiaram a performance do filho de Macon na capital paulista.

Foram, por isto opportunos, os momentos de palestra que nos concedeu o probo e competente profissional.

O sr. Americo faz então um historico da marcha do "entraînement" de Luminar, na Moóca. Na sexta-feira que precedeu a semana do classico, o alazão foi estendido em 2.400 metros. Uma semana depois, isto é, na antevespera da corrida, abordou a distancia da prova em pouco mais de 221", como nos asseverara o primeiro informante. Terminou este exercicio muito cansado, o que levou seus responsaveis a submettel-o com o intervallo necessario a uma partida de 800 metros, afim de verificar o que havia de anormal no filho de Macon. Esta partida, que foi coberta em optimo tempo, não desvaneceu de todo os receios do nosso interlocutor, pois a fadiga oriunda do mal que vinha minando o organismo do neto de Sandal pouca occasião teria de manifestar-se em 800 metros.

No sabbado, attingiu sua phase aguda a crise dos rins. A retenção de urina não cedeu. No dia seguinte, o cavallo estava pesadão, mal se affirmando nas patas de trás. O seu fracasso total não obedecera a outras causas.

Despedindo-se, o sr. Americo nos informa que é optimo, actualmente, o estado de saude de seu pensionista. A lesão nos rins desappareceu completamente, e não será, pois, difficil que o alazão volte a S. Paulo afim de disputar o G. P. 14 de Março no dia 10 de março proximo.

As estatisticas deste anno

São os seguintes os animaes que, neste anno, já obtiveram collocações de 1.º, 2.º e 3.º logares :

Adarga	1	1	—	2	4:800$
Alsaciano	1	1	1	3	1:000$
Anangel	—	1	—	1	800$
Andréa	—	—	2	3	300$
Arapogy	—	1	—	3	800$
Astoria	—	1	1	4	1:000$
Assis Brasil	1	—	—	1	5:000$
Balbo	—	1	—	1	500$
Beef	—	1	—	2	800$
Bel Ideal	1	1	1	3	5:000$
Benemerito	—	2	—	3	1:300$
Bon Ami	1	1	—	2	6:000$
Cap. de Aço	—	—	1	1	200$
Capitú	1	—	—	1	4:000$
Chouannerie	1	—	—	3	4:000$
Diableja	1	—	—	3	3:000$
Dracula	—	—	1	3	300$
El Ghazi	2	—	—	4	8:000$
Galope	1	2	—	3	5:400$
Galopin	—	—	1	3	150$
Gandhi	—	1	1	3	750$
Golden Drean	—	—	1	3	200$
Gr. Marnier	—	1	—	2	800$
Guarani	2	1	—	3	7:600$
Jaçatuba	1	1	—	2	4:600$
Jundiá	1	1	—	3	4:600$
Kid	—	—	2	2	500$
King Kong	—	1	—	4	800$
Kleops	—	—	1	3	3:150$
Kruppe	—	—	1	3	150$
Kyrial	—	1	—	3	500$
L'Amazone	1	—	—	2	4:000$
Le Roi Noir	1	—	2	3	4:400$
Lohengrin	1	—	1	3	4:200$
Lord Breck	—	1	—	2	800$
Lourinha	1	1	—	2	4:800$
Marcilegi	—	1	1	2	700$
Marfim	—	1	1	2	750$
Marquita	2	—	—	2	6:000$
Marroeiro	1	—	—	1	4:000$
Mensageira	1	1	—	3	4:800$
Micuim	1	—	—	1	4:000$
Miss Praia	—	—	1	1	200$
Moema	—	—	1	3	300$
Mon Secret	1	—	1	2	4:200$
Mussuã	—	2	2	4	3:000$
Muyverdugo	1	—	—	2	4:000$
My Dream	—	1	1	4	950$
Nautilus	1	1	—	2	8:800$
Oding	—	—	1	1	250$
Ojos Lindos	—	1	—	2	800$
Paraguayo	—	1	—	1	1:000$
Pum	—	—	1	3	200$
Quatioba	1	1	—	2	7:200$
Rainheta	—	1	—	2	1:200$
Quintero	1	—	1	2	3:150$
Ritual	—	1	—	2	800$
Rob Roy	—	1	1	2	1:000$
Rosemarie	—	1	1	2	1:000$
Royal Star	1	1	1	3	5:000$
Salvador	1	—	—	2	6:000$
Sauhype	1	—	—	1	6:000$
Silhueta	1	—	—	2	3:000$
Tapajós	1	—	—	1	4:000$
Tarjador	1	1	1	3	5:000$
Tiraoteu	—	2	—	2	1:600$
Tout-Ank-A.	—	—	1	2	150$
Transvaliana	2	—	—	3	7:000$
Trahidor	—	1	—	1	600$
Triste Vida	1	—	2	4	3:400$
Vaseri	—	1	2	3	950$
Xaréo	1	—	1	3	4:200$
Xiah	—	—	2	4	400$
Yak	1	1	—	2	3:600$
Yáyá	2	1	—	4	8:800$
Yéa	1	—	1	3	4:200$
Yellow	—	1	—	1	600$
Yetim	—	1	1	3	800$
Young	—	1	—	1	100$
Yvette	1	1	—	2	3:800$
Zamorim	1	—	—	1	4:000$
Zarda	1	—	—	2	6:000$
Zumbaia	—	1	1	2	1:000$

Automobilismo

O Presidente da Republica e Ministro da Viação Favoraveis á Representação Nacional no Certame Automobilistico de Montevidéo — 250:000$ em Premios Para o Anno de 1936 — O Grande Premio "São Paulo - Minas Geraes"

Sr Romeu de Miranda e Silva

O dr. João Marques dos Reis, ministro da Viação, em resposta ao officio do Automovel Club do Brasil, solicitando a concessão de passagens para que corredores brasileiros possam tomar parte no "Grande Premio Nacional de Montevidéo", em data de hontem, communicou ao sr. dr. Nelson Pinto, secretario geral daquella instituição, que, de accordo com a resolução do sr. presidente da Republica, foi o Lloyd Brasileiro autorizado a conceder passagens de ida e volta, entre esta capital e Montevidéo, aos srs. Nicolino Guerrera e Francisco Landi, bem como a dispensar o pagamento de fretes para o automovel de sua propriedade.

A resolução do sr. presidente da Republica teve a mais grata repercussão em todos os meios automobilisticos do nosso paiz, pois vem concorrer para que, correspondendo ao appello que foi dirigido ao A. C. B., possam as cores brasileiras figurar nas grandes corridas de automoveis do Uruguay e da Argentina, e contribuir para maior desenvolvimento dos laços de fraternidade entre o Brasil e os paizes da America.

Com a saida de Francisco Landi ao Prata, darão as cores nacionaes um interesse extraordinario ao "Premio Nacional de Montevidéo", e os desportistas de ambos os povos viverão horas da mais intensa vibração e enthusiasmo, desde o inicio da corrida até o seu desfecho com a victoria no grande prelio internacional.

COM A "ESCUDERIA GUERRERA", O BRASIL ENTRA NOS MOLDES DE UMA ORGANIZAÇAO EXEMPLAR DO AUTO-SPORT

O distincto sportman, sr. Nicolino Guerrera, fundará em breve a escuderia do seu nome. Para este fim já está em negociações com a Allemanha para a vinda de um carro "Auto-Union", typo corrida, e um "Lancia", typo Lamba, ambos de preço elevado, e que poderão desenvolver uma velocidade média de 185 kilometros por hora.

Os chassis são proprios para os circuitos de montanha, o que emprestará facilidades para uma corrida num circuito que, segundo a critica dos entendidos, o nome de "Trampolin do Diabo", diz bem quantas são as difficuldades a vencer.

E' uma medida acertada a do sr. Nicolino Guerrera e digna de ser imitada pelos demais sportmen brasileiros, pois com a instituição de "escuderias" maior importancia obterá o nosso meio automobilistico perante os paizes que fazem desta modalidade de sport uma causa de interesse nacional.

250:000$000 DE RE'IS EM PREMIOS PARA 1936

No caso do Automovel Club do Brasil obter o necessario apoio das instituições governamentaes e das empresas commerciaes, que se relacionam com o auto-sport, a temporada brasileira de automobilismo para 1936 constituirá um verdadeiro acontecimento sportivo no continente americano, pois os premios que constam do projecto da commissão sportiva do A. C. B. alcançarão a respeitavel somma de 250:000$000, para as differentes provas.

ASSOCIAÇÃO SPORTIVA AUTOMOBILISTICA BRASILEIRA

As commissões sportivas e technicas

A Associação Sportiva Automobilistica Brasileira, em sua ultima sessão de Assembléa Geral extraordinaria, realizada em 22 do janeiro p. p., elegeu os seguintes consocios para as Commissões Sportiva e Technica.

Commissão Sportiva: Presidente — Attila Machado Soares. Membros: Mario Mendonça, Alexandre da Cunha Caetano, Raul Vouga Pinheiro e Oscar Guimarães.

Commissão Technica: Presidente — João Julio de Moraes. Membros: Luciano Marino Crespi e Primo Fiorese.

Os nomes que compõem as alludidas Commissões são a garantia plena do exito integral do grandioso programma organizado por esta Associação para o anno de 1935, o qual já se acha em estudos e será opportunamente divulgado por este jornal.

Entre as grandes provas que constam do programma automobilistico do Automovel Club do Brasil para 1935, destaca-se o "Grande Premio Estados de São Paulo e Minas Geraes", a realizar-se em agosto proximo.

A Commissão Sportiva está tratando por todos os meios ao seu alcance, de dotar este grande premio internacional com a importante quantia de 50:000$ distribuidos da seguinte forma: 20:000$000 ao vencedor; 10:000$ ao 2º; 5:000$000 e um trophéo ao 3º; 5:000$000 ao 4º; 2:500$ e medalhas ao 5º; 2:500$000 ao 6º.

Pela importancia dos premios, e pelo percurso excepcional, o "Grande Premio Estados de São Paulo e Minas Geraes" constituirá uma das mais empolgantes provas automobilisticas da temporada deste anno.

OS CAMPEÕES DE 1933 E 1934 DO GRANDE PREMIO, FALARÃO, EM ENTREVISTA, NA "RADIO GUANABARA" — P. R. C. 8

No "Quarto de hora automobilistico", que se irradia nas segundas e sextas-feiras na Radio Guanabara", ás 19 1|4, sob a direcção do jornalista Anf., o campeão brasileiro de 1934, e Manoel de Teffé, vencedor do G. Premio em 1933, darão entrevista ao microphone sobre assumptos automobilisticos e futuras actuações nas importantes provas programmadas pela A. C. B., para 1935.

MODIFICAÇÕES IMPORTANTES NO "GRANDE PREMIO INTERNACIONAL" DE 2 DE JUNHO DE 1935

Da partida — Art. 15 — § 3º — O signal de partida será dado por um tiro de peça. § 4º — A partida será em um só pelotão.

Das regras de corridas — Art. 16 § 2º — A Commissão Sportiva collocará de 500 em 500 metros na pista, um commissario com o encargo de fiscalizar o estricto cumprimento dos dispositivos que regem a prova.

RUBENS ABRUNHOSA INTEGRARA' ESTE ANNO A EQUIPE VERDE-AMARELLA, NO "GRANDE PREMIO"

Rubens Abrunhosa concorrerá este anno ao "Trampolim do Diabo", com um carro "Vale", o qual poderá desenvolver uma velocidade de 225 kilometros a hora.

As negociações para a vinda de um carro de corrida de tão alta velocidade estão adiantadas. Rubens espera que o "Vale" chegue ao paiz no proximo mez de março.

A FIRMA CASTRO, LOPES BRANDÃO & CIA. ESTA' NEGOCIANDO A VINDA DA ITALIA DE DUAS ALFA-ROMEO

A Camisaria Progresso concorrerá á "Grande Prova" internacional de 2 de junho com uma equipe deste nome, integrada de duas "Alfa-Romeo" modernas, de typo proprio para obter assignalados successos, no "Trampolim do Diabo".

Os srs. Castro e Lopes Brandão não têm assentado, entretanto, quaes os "azes" que pilotarão as "Alfas", que constituirão a mais importante equipe nacional.

O RIO DE JANEIRO SERA' A SÉDE DO PRIMEIRO CONGRESSO PAN-AMERICANO DE AUTOMOVEIS CLUBS

Entre as diversas realizações do mais alto relevo nacional para 1935, o Automovel Club do Brasil organiza para maio proximo o "Primeiro Congresso dos Automoveis Clubs" dos paizes da America, filiados á Associação dos Automoveis Clubs Reconhecidos, com séde em Paris.

O dr. Luiz Vieira, inspector das Obras Contra Seccas, vae fazer, hoje, no Automovel Club do Brasil, ás 21 horas, uma palestra sobre o desenvolvimento que tem tido a construcção de estradas de rodagem no Nordéste Brasileiro.

Na mesma occasião será passado um interessante film mostrando trechos das estradas, ali construidas, bem como os mais modernos machinismos empregados na construcção e conservação das rodovias.

O Automovel Club do Brasil convida, com o maior interesse, para essa exhibição, todos os engenheiros e pessoas que se interessam por este momentoso assumpto.

O presidente da A. I. da California em visita a A. B. I.

Achando-se no Rio, de volta aos Estados Unidos, após uma excursão por todos os paizes da America do Sul, o jornalista Crombie Allen, figura de destaque nos meios jornalisticos e rotaryanos da America, representante do "Press Congress" of the World", "California Newspaper Publishrs Association Trustee", "Rotary Fundation" e "Rotary International", visitou a séde da Associação Brasileira de Imprensa para levar á entidade coordenadora do jornalismo do Brasil a sua saudação fraternal. Recebido em sessão de directoria, o jornalista Crombie Allen referiu o seu desejo de cooperar para o mais intenso intercambio jornalistico e pormenorizou egualmente os trabalhos que vem realizando na preparação da Convenção Internacional Rotaryana, a realizar-se em julho vindouro, em Mexico City, onde 70 paizes se farão representar. Adeantou o confrade, como um furo, que a proxima Convenção Internacional Rotaryana se realizará provavelmente no Rio de Janeiro, em anno porém ainda não escolhido.

A funcção de fiscal nos Corpos de Tropa

Tendo o chefe do Estado Maior do Exercito, que é presidente da Commissão de Promoções consultado se a funcção de fiscal administrativo nos corpos de tropa é considerada como serviço arregimentado, á vista da lei de movimento dos quadros, declarou o ministro da Guerra que, para o tempo de commando exigido pelo art. 22, paragrapho 4º da Lei de Promoções, deve ser computado o exercicio pelos officiaes na funcção de fiscal administrativo dos corpos a de tropa.

Jockey Club Brasileiro

OS PROGRAMMAS DAS REUNIÕES DE 16 E 17 DO CORRENTE

Para as reuniões de sabbado e domingo proximo, ficaram hontem organizados os seguintes programmas:

SABBADO

1ª carreira — Premio "Coelho" — 1.500 metros — 3:00$ — Ma am Cross, 56 kilos; Marfim, 51; Roulien, 52; Dão Pedrito, 51; Arlequim, 51, e Yellow, 51.

2ª carreira — Premio "Aga Khan" — 1.400 metros — .... 3:000$000 — Coelho, 52 kilos; Kyrial, 48; Vicentina, 54 kilos; Kleops, 52; Bolivar, 56, e Andréa, 53.

3ª carreira — Premio "Vasari" — 1.600 metros — 3:000$ — Yetim, 48 kilos; Rosemarie, 50; Aga Khn, 52; Lentejoula, 56; Astral, 48; Defence, 50, e Gravatá, 56.

4ª carreira — Premio "Yéa" — 1.400 metros — 3:000$000 — Apple Succ, 56 kilos; Yvette, 48; Tout ank Amen, 48; Ibirapuitan, 54; Ritual, 50; Massiço, 53, e Crepusculo, 50.

5ª carreira — Premio "Capitú" — 1.600 metros — 3:000$ — Cartier, 48 kilos; Dyke, 53; Yves, 53; My Dream, 49; Tracajá, 48; Negro, 56, e Vasari, 52 kilos.

6ª carreira — Premio "Ritual" — 1.500 metros — 3:00$ — Guarani, 53 kilos; Tango, 56; Seu Cabral, 51; Topaze, 55; New Star, 54; Max, 55, e Anngel, 51.

Premios do Betting: "Yéa", "Capitú" e "Ritual".

DOMINGO

1ª carreira — Premio "Salmon" — 1.500 metros — 5:000$ — Carapuceira, 52 kilos; Sauhype, 54; Acauan, 52; Paraguayo, 54, e Salvador, 54.

2ª carreira — Premio "Mussuã" — 1.400 metros — 6:000$ — Moema, 52 kilos; Betania, 52; Dracula, 52; Mouresco, 54; Rainheta, 52; Collarette, 52; Fingal, 52; Lumar, 52; Lagave, 52; Paraná, 54; Ithaca, 52; Zumba, 52, e Domitilla, 52.

3ª carreira — Premio "Adarga" — 1.500 metros — 4:000$ — Salmon, 54 kilos; Nautilus 54; Franceza, 52; Capitú, 54; Cannes, 52, e Bronze, 54.

4ª carreira — Premio "Yeoman" — 2.000 metros — 4:000$ — Astoria, 56 kilos; Triste Vida, 54; Mariquita, 54; Royal Star, 54; Yéa, 54, e Xaréo, 51.

5ª carreira — Premio "Mensageira" — 1.600 metros — .... 4:000$000 — Bramador, 53 kilos; Marroeiro, 50; Micuim, 54; Astro, 52; Arapogy, 56, e Velasquez, 51.

6ª carreira — Premio "Arlette" — 1.600 metros — .... 4:000$000 — Tarjador, 49 kilos; Kelani, 56; Muyverdugo, 50; Navy, 51; El Ghazi, 49; Trompito, 52 e Le Revard, 50.

7ª carreira — Premio "Triste Vida" — 1.600 metros — 4:000$ — Rob Roy, 54 kilos; Cossaco, 56; L'Amazone, 55; Capacete de Aço 53; Mensageira, 55, e Despilachado, 53.

8ª carreira — Premio "Bramador" — 1.600 metros — .... 4:000$000 — Nobleman, 56 kilos; Hoquendo, 52; Beef, 54; Ypiranga, 50, e Yeoman, 54.

Premios do Betting: "Mensageira", "Arlette" e "Triste Vida".

Associação de Chronistas Desportivos

CONCURSOS DE PALPITES — TURF

Com os rsultados das corridas de sabbado e domingo ultimos ficou sendo a seguinte a classificação dos concurrentes inscriptos nos concursos abaixo:

TAÇA "OLIVAL COSTA"

1—Carlos Gonçalves. . . 25—40
2—Oscar Medeiros. . . 24—38
3—Carlos de Carvalho. . 24—34
4—Avelino Dias. . . . 21—34
5—Corrêa Locks. . . . 20—34
6—Oscar D. de Deus 20—33
7—Isaac Moutinho. . . 20—33
8—Alfredo Ford. . . . 21—32
9—J. A. Campos. . . . 19—32
10—A. Cardoso Machado 22—31
11—Nestor C. Pereira . . 23—30
12—Eugenio de Oliveira. 20—30
13—Sylvio Fayão. . . . 18—29

Records: de duplas (144$900) Avelino Dias; de pontas (reis 123$900) Alfredo Ford.

TAÇA "DANIEL BLATTER"

1—Gilberto Vereza. . . 25—46
2—Virgilio Gonçalves . 25—37
3—Oswaldo Toledo. . . 23—37
4—Abelardo Alves. . . 19—36
5—Jackson Laet. . . . 22—35
6—B. de Oliveira. . . . 21—35
7—Tobias G. Vianna . 21—35
8—Uriel Ferreira. . . . 22—35
9—J. Almeida. . . . . 21—34
10—O. Silva. . . . . 19—34
11—Lindolpho Ribeiro . 21—33
12—Argemiro Bulcão. . 21—32
13—Arthur R. Rosado. . 23—31
14—L. G. Lins. . . . 19—31
15—Alfredo Gonçalves . 16—30
16—Ewaldo Vaz Esteves. 20—29
17—Luiz Bahia. . . . 18—29
18—Rubens P. Souza. . 29—28
19—Jayme Cunha. . . . 19—28
20—João Caldas. . . . 17—28
21—Arthur Machado F.º 19—27
22—José M. Ribeiro. . 15—26
23—Carlos Klunge. . . 16—25
24—João Fittpaldi. . . 17—24
25—E. de Carvalho. . . 14—20
26—Julio Aquino. . . . 7—13

Records: de pontos por dia de corrida (media 1,3) O. Silva; de pontas (559$300) Arthur Machado Filho; de duplas (220$000) Arthur Ribeiro Rosado.

Capricho em severo tratamento

O nacional Capricho, que nas poucas vezes em que saiu á pista portou-se entre nós com tanto brilhantismo, foi enviado para o Club de Equitação, afim de ser submettido a cura de repouso. Dahi o pensionista de Gabino Rodriguez rumará em direcção a uma fazenda no Estado do Rio, onde a cura será effectuada de maneira mais energica.

Blue Devil continua invicto em São Paulo

Blue Devil, um potro irlandez que correu em nossas pistas, sem o minimo successo, transformou-se em "crack" em São Paulo. Após obter tres victorias consecutivas na Moóca, o filho de Greek Bachelor disputou no domingo ultimo a quarta e mais difficil, e com grande espanto, registou o triumpho mais eloquente. Com muito boa acção, bateu Tomy Boy por dois corpos.

Como Ovação ganhou em São Paulo

Ovação, uma esbelta alazã filha de Silver Image e Habanera foi, como já dissemos, a ganhadora do Classico Raphael de Barros Filho prova em que debutaram na Moóca os productos da ultima geração nacional.

Agora, noticias mais detalhadas, informam-nos que a pensionista de Figuerôa ganhou muito commodamente, batendo Rhumba por dois corpos. A dois corpos desta filha de Rhondda arrematou Keny.

Mundo Novo, Maynas e Oding foram vendidos

Mundo Novo e Maynas, dois nacionaes ainda perdedores que defendiam a jaqueta do sr. J. M. de Moura Costa, passaram á propriedade do sr. Agnello de Souza.

Permanecerão, todavia, aos cuidados de Loreto Gomes.

Oding, que pertencia tambem áquelle commissario de corridas, foi vendido ao sr. Carlos Eiras, que o confiou aos cuidados do treinador Americo de Azevedo.

Soccorro ! mancou !

O crack uruguayo Soccorro! que campanha tão destacada vem cumprindo no Uruguay onde se conserva invicto através innumeras apresentações, mancou em dias da semana passada, quando se preparava para intervir na disputa do Gran Premio Municipal, no proximo dia 24.

Ao que parece a lesão não é de gravidade, pois vem sendo combatida com successo e seus responsaveis não perderam ainda a esperança de apresental-o no dia 24.

GONORRHÉA

RECENTE OU ANTIGA

CURA-SE em 15 dias, UNICAMENTE com hervas da flora brasileira, sem dieta alguma. Pacote para uma semana 10$000 — Vale ao Lab. de Pharmacopéa da Flora Brasileira. Caixa 1110 — Pessoalmente, predio Mar... 11º andar sala 1127 —

José Sergio de Paula, "boxeur" mineiro, espera figurar dentro em breve, em nossa primeira linha pugilistica

José Sergio, o Leão Montanhez, em "guarda" para nossa objectiva

José Sergio de Paula é o nome do "boxeur" mineiro que o Rio hospeda, neste momento.

Alto, forte, demonstrando por sua conversação pretender figurar entre nossos bons boxeadores, José Sergio esteve hontem em nossa redacção.

— Em Minas Geraes, onde nasci, me criei e calcei as primeiras luvas de box, tendo enfrentado alguns rapazes, disse-nos elle. Tenho sempre lutado como amador. Agora, graças a boa vontade do dr. Campbell Penna, vim ao Rio, onde procurarei aprender os "segredos" do box.

— E quantos combates já susteve?

— Assim de momento, eu acho que fiz uns 10 "brinquedos", vencendo os amiguinhos que entraram commigo, nesses "gracejos". E' minha intenção entregar-me a um preparo meticuloso e, desde que seja possivel, participar do Campeonato Brasileiro Amador. Esse particular colloco sob a protecção do DIARIO CARIOCA que, como espero, saberá levar a bom termo essa minha pretensão.

Podemos adeantar aos nossos leitores que, desde que não subsistam certas razões na Federação Carioca de Box, o "Leão da Mantiqueira" irá substituir Buny Tunny, no "certamen" nacional amador de 1935, defendendo as côres do S. Christovão Boxing Club.

Designações na Marinha

O ministro da Marinha resolveu designar os officiaes abaixo mencionados, para as seguintes funcções: capitães de corveta, Carlos da Silveira Carneiro, para immediato do cruzador "Bahia" e Gerson de Macedo Soares, para a Directoria Geral do Pessoal da Armada e os capitães tenentes, Alfredo Bento de Mello e Alvim, para a Directoria do Ensino Naval e Heitor Cesar Martins, para encarregado da artilharia, do cruzador "Rio Grande do Sul".

A Marinha vae se representar no Conselho Consultivo de Turismo

Attendendo a uma solicitação do interventor do Districto Federal, o ministro da Marinha resolveu designar o capitão de corveta aviador naval, Paulo de Souza Bandeira, para collaborar nos trabalhos do Conselho Consultivo de Turismo.

Dr. Alvaro Moutinho

Doenças dos rins bexiga, prostata, etc. Cura rapida sem dôr.

da GONORRHE'A

aguda ou chronica e suas complicações no homem e na mulher, prostatites, cistites, orchites, inflammações do utero ovarios, etc. Tratamento pela electricidade. Diathermia. D'Arsonvalização. Ozonotherapia. Estreitamento da Urethra.

IMPOTENCIA

10 ás 18 — Buenos Aires, 77, 1º

Periga a Permanencia de Fausto no Vasco!

Surgirá Um Novo Caso de Fausto Com o Vasco?

O MAIOR CENTER-HALF BRASILEIRO ESTA' DESGOSTOSO COM O CLUB DE SÃO JANUARIO

Fausto, o grande center half do Vasco

Os boatos voltaram a cercar o nome de Fausto. Corre que os incidentes do ultimo domingo desgostaram a "Maravilha Negra" profundamente, de tal fórma, que o grande center-half está inclinado a aceitar uma proposta do estrangeiro.

E' incontestavel, não resta duvida, que Fausto deixou contrariado a "cancha" de São Januario, no match com o River Plate. Formou-se um ambiente de hostilidade, bastante desagradavel para o maior centro médio brasileiro. O que succedeu póde dar um novo rumo ao caso de Fausto.

O "San Lorenzo Quer o Concurso de Fausto

BUENOS AIRES, 12 (U. P.) — Os dirigentes de San Lorenzo de Almagro, satisfeita sua velha aspiração de contratar o famoso insider brasileiro Waldemar de Britto, contam mostral-o aos numerosos partidarios do club no primeiro domingo de março vindouro, quando será feito um match amistoso com o Platense. Os directores do campeão de 1933 mostram-se esperançosos de sairem victoriosos em suas demarches para a obtenção do centromedio carioca Fausto, considerado um dos melhores jogadores do continente na difficil posição.

ATHLETISMO

A prova rustica "Nelson do Nascimento", organizada pelo Athletico Club Posto 3

Vem despertando grande interesse nas rodas sportivas desta capital, a corrida rustica organizada pelo Athletico Club Posto 3, a realizar-se no proximo dia 24.

Já se acham inscriptos para a grande corrida rustica os seguintes clubs:

Sport Club Posto 3, Posto 4 F. Club, e o Penarol.

A commissão julgadora é composta do "Globo", "Diario da Noite" e DIARIO CARIOCA.

Serão offerecidos quatro premios aos vencedores: uma rica medalha de prata ao primeiro collocado; ao segundo, uma medalha de bronze e prata, e uma rica taça, para o club que mais athletas collocar, um minuto após a chegada do vencedor.

As inscripções para esta prova estão abertas na redacção do "Beira-Mar", terminando as mesmas, 72 horas antes da realização da prova.

Bem Adeantadas as Negociações Para a "Revanche"

E' Possivel Que Se Realize Um Novo Encontro Vasco e River Plate

Bernabé Ferreira, o artilheiro do River Plate, com Lamana e Kuko

Proseguem as "demarches" para a realização da "revanche" Vasco e River Plate. O club de São Januario já deu os passos indispensaveis para solucionar o assumpto, favoravelmente. As negociações tomaram um rumo satisfatorio e os circulos autorizados acreditam na concretização da idéa surgida, logo após os 4 a 1. E' fóra de duvida que o Vasco se empenha para conseguir a "revanche", tanto mais pelas condições chocantes da derrota. Até agora não ha uma resposta definitiva do River Plate, mas se acredita que essa resposta venha a ser favoravel. Pelo menos na boa vontade da parte dos "millionarios".

Externando-se sobre a perspectiva do jogo, um paredro vascaino declarou, segundo soubemos, na Confederação.

— Acredito que se realizará a "revanche".

Escola Academica

Internato, semi-internato e Externato

As matriculas acham-se abertas. O curso inicia-se em 15 de Fevereiro.

Rua Jardim Botanico, 94
Tel. 26-0614

NENA ESTÁ ENTRE O VASCO E O FLUMINENSE

TERMINARA', AMANHÃ, O CONTRATO DO MAGNIFICO FORWARD

Nena, ao lado de Orlando e Rey

O contrato de Nena com o Vasco termina amanhã. Ainda não se póde dizer se o notavel "forward" continuará vestindo a camisa negra. Surge um club interessado na acquisição de Nena: o Fluminense. Até agora, o meia esquerda que defendeu o Vasco em 34, não se definiu. O club da rua Alvaro Chaves iniciou, porém, as negociações. Aliás, não é a primeira vez que Nena entra nas cogitações do Fluminense. Mas nesse momento o interesse é maior do que nunca.

Nena está entre dois clubs: o Vasco e o Fluminense. Por qual optará? E' o que não se póde resnonder, por emquanto.

O Boca Não Podia Continuar Em Campo, Declara Moysés

UMA ENTREVISTA SENSACIONAL COM O BACK BRASILEIRO DO CAMPEÃO ARGENTINO

Um Ambiente Insupportavel de Hostilidade — Jogo Bruto — O Juiz — Não Houve Penalty, Affirma Moysés — Outras Notas

Moysés declara que ficou revoltado com a brutalidade empregada pelo Corinthians.

— Antes de ser jogador do Boca, sou brasileiro. Chocou-me o modo por que se conduziram os corinthianos, numa peleja que pela sua feição internacional, merecia uma conducta mais elegante do quadro bandeirante. Como brasileiro, lamentei o rumo que a peleja tomou, pela repercussão que isso poderá ter, fóra do nosso paiz. Os adversarios do Boca empregaram uma brutalidade incrivel. Não vizavam a pelota e sim o contendor, com um absoluto desprezo por todas as regras de foot-ball. Quanto ao juiz, devo dizer: nunca vi alguem arbitrar com tanto parcialidade, especialmente, com tão notavel incompetencia.

— Houve penalty?

— Nunca. Cherro limitou-se a ficar na frente de um jogador do Corinthians, sem que houvesse, nem de leve, um corpo a corpo. Ahi o juiz apitou. Que foi? "Penalty", affirmou o homemzinho com uma calma absoluta. O Boca não podia continuar em campo. Além disso, o ambiente se tornára de tal fórma carregado que o match se tornára impossivel. Dizem que aggredi um jogador do Corinthians. limitei a reagir. Eis o que Fui aggredido e apenas me houve, realmente.

Moysés

BASKET-BALL

Liga Carioca de Basket Ball

Officiaes escalados para os proximos jogos:

Fevereiro 14 — C. R. Botafogo x Villa Isabel F. C. — Rink da rua Salvador Corrêa Leme — Arbitro, Manoel Moreira; fiscal, Esmeraldino de Souza Motta.

C. R. Botafogo x C. R. Boqueirão do Passeio — Rink da rua Salvador Corrêa, Leme — Arbitro, M. R. dos Santos; fiscal, Wilton Noronha.

Chronometrista para os dois jogos: Carlos Girardim.

Apontador para os dois jogos: Jovelino Andrade.

Delegado para os dois jogos: Eugenio Barbosa Paixão.

Grajahú Tennis Club x S. C. Mackenzie — Rink da rua Maquiné, 83 — Arbitro, Edson Mitrano; fiscal, Fernando Zurli; chronometrista, Guilherme Gomes; apontador, Orlando Lopes Ribeiro; delegado, Waldemar Rocha.

Fevereiro 15 — C. R. Boqueirão do Passeio x Tijuca Tennis Club — Rink da Esplanada do Castello — Arbitro, Mario de Oliveira; fiscal, Kleber de Carvalho; chronometrista, Luiz Fiuza; apontador, Humberto T. Lanzarotti; delegado, Octavio Moura Casal.

Fevereiro 18 — Villa Isabel F. C. x C. R. Boqueirão do Passeio — Quadra da Avenida 28 de Setembro, 274 — Arbitro, Harold Oest; fiscal, Mario de Oliveira; chronometrista, Fernando Zurli; apontador, Kleber de Carvalho; delegado, Alfredo Novaes.

PLACIDO E ORLANDINHO RESPONDERÃO, HOJE, AO AMERICA

E' Possivel Que Vistam a Camisa Rubra

Placido

O America está em negociações com Placido e Orlandinho, do Bangu'. Até agora, nada ha de definitivo sobre a acquisição dos dois excellentes deanteiros. Sabemos entretanto, que as "demarches" estão se desenvolvendo num terreno favoravel. Placido e Orlandinho interessam particularmente aos rubros. Sabe-se que o America está numa phase de remodelação do quadro. Os nomes de Placido e Orlandinho estão nas cogitações.

Só hoje, ao que estamos informados, Orlandinho e Placido responderão ao America. E' possivel — bem possivel — que concordem em vestir a camisa rubra.

A Inauguração do Pavilhão de Pernambuco na Feira de Amostras da Bahia

BAHIA, 12 (A. B.). — Terá logar hoje a inauguração solenne do pavilhão de Pernambuco na Feira de Amostras da Bahia.

Para assistir ao acto estão convidados, além dos representantes da colonia pernambucana domiciliada na Bahia, todas as autoridades federaes, estaduaes e municipaes.

O processo do coronel Alberto de Mendonça e Outros

Proseguirá, depois de amanhã, 15 do corrente, ás 13 horas, na auditoria do Departamento do Pessoal do Exercito, o summario de culpa no processo a que respondem os coronel Alberto Duarte de Mendonça, capitão Levino Guimarães Leite, 2º tenente de administração Ivanoé Agostinho Netto e 2º tenente da reserva Alarico Pinto de Barros, bem como do capitão José Arnaldo Cabral de Vasconcellos.

A abertura das aulas da Escola de Guerra Naval

Ao director da Escola de Guerra Naval, o ministro da Marinha declarou que, tendo de se installar essa Escola, ainda este mez, no novo edificio do Ministerio da Marinha, resolveu que a abertura das aulas, no corrente anno, só tenha inicio no dia 1º do proximo mez de março.

DR. BRANDINO CORRÊA

Molestias do apparelho Genito - Urinario no homem ou na mulher — OPERAÇÕES — Utero, ovarios, prostata, rins, bexiga, etc. Cura rapida por processo moderno sem dôr da

GONORRHE'A

e suas complicações — Prostatites, orchites, cystites, estreitamentos, etc. Diathermia. Darsonvalização — Rua Republica do Peru' n.º 23, sob., das 7 ás 8 e das 14 ás 18 horas. Domingos e feriados das 7 ás 9 horas

Um coronel designado para uma Commissão no Ministerio da Agricultura

O ministro da Guerra, attendendo á solicitação consoante do aviso numero 235, de 5 do corrente, do Ministerio do Trabalho, Industria e Commercio, designou o coronel Estevam Leitão de Carvalho, para fazer parte da Commissão Especial, organizada naquelle Ministerio incumbida de elaborar um ante-projecto para regulamentação do disposto no artigo 121 paragraphos 6º e 7º da Constituição da Republica, relativos ao problema da immigração e colonização.

O Novo Secretario da Reitoria

O DR. ARMANDO FAJARDO HOMENAGEADO

O Directorio Central de Estudantes da Universidade do Rio de Janeiro, em signal de regosijo pela nomeação do dr. Armando Fajardo para o alto cargo de secretario da Reitoria, vae offerecer-lhe uma homenagem, que constará de um almoço, a se realizar amanhã, ás 13 horas, no Restaurante Tourist.

Será orador official o academico Geraldo Mascarenhas da Silva, sendo a solennidade presidida pelo prof. Leitão da Cunha, reitor da Universidade.

ACADEMIA DE COMMERCIO

Officializada e fiscalizada — Decana do ensino commercial
Peçam prospectos — Praça 15 de Novembro — Tel. 23-3227

GONORRHE'A

Cura radical e rapida no homem e na mulher, aguda ou chronica por mais antiga, com injecções hypodermicas inoffensivas sem reacção de especie alguma. Tratamento da prostatite, orchite, impotencia, (em moço) estreitamento. Corrimento, regra dolorosa, escassa ou demasiada, inflammações do utero e ovario, esterilidade.

DR. JORGE A. FRANCO — Chefe de Laboratorio do Instituto Oswaldo Cruz. — 67, Assembléa, de 3 ás 6. — Telephone 22-3112

AMARELLÃO - OPILAÇÃO

Tratamento seguro e garantido com os comprimidos de PHENATOL — considerado ha annos entre os seus congeneres o especifico da Opilação. Não exige dieta nem purgantes. A cura é confirmada pelo exame das fezes.

Com o emprego do PHENATOL — e em seguida dos comprimidos de — FERRO ORGANICO — tem-se absoluta certeza da cura da Opilação e da Anemia produzida por essa molestia. A' venda em todo o Brasil. Correspondencia — Caixa Postal, 2.208 — RIO.

Secção Economica do DIARIO CARIOCA
DIRECÇÃO F. J. TEIXEIRA LEITE

Diario Economico

NOTA DO DIA:

O PROBLEMA DA MARINHA MERCANTE

Foi, hontem, apresentado á Camara dos Deputados o projecto de lei sobre a marinha mercante, organizado pela commissão parlamentar de inquerito.

Trata-se de um trabalho substancioso, do qual se verifica o interesse com que os membros da commissão se desincumbiram da tarefa que lhes foi confiada.

Desejamos examinar o projecto minuciosamente, dada a alta relevancia do assumpto.

Inicialmente, porém, queremos manifestar nossa discordancia em relação a tres pontos. O primeiro é a criação da taxa sobre a tonelagem de cabotagem, por se nos afigurar inconstitucional. E' o seguinte o artigo 33º do projecto:

— Para os serviços de juros e amortização do emprestimo ficará consignada annualmente no orçamento geral da Republica, a partir de 1936, a importancia necessaria para esse fim. PODERA' SER CRIADO, SE PRECISO FOR, A JUIZO DO CONSELHO GERAL DA MARINHA MERCANTE, UMA TAXA SOBRE A TONELAGEM DE CABOTAGEM OU EXPEDIDA PARA O ESTRANGEIRO. O producto dessa taxa.

Ora, a Constituição estatue no art. 17º, inciso IX: — "E' vedado á União, aos Estados, ao Districto Federal e aos Municipios) — cobrar, sob qualquer denominação, impostos interestaduaes, intermunicipaes, de viação e de transporte, ou quaesquer tributos que, no territorio nacional, gravem ou perturbem a livre circulação de bens ou pessoas e dos vehiculos que os transportem"

Visivelmente, a taxa sobre a tonelagem de cabotagem gravará a circulação dos bens e pessoas.

A nossa segunda restricção é quanto ao artigo 39º, que se refere ao tabellamento dos generos, nos portos onde se fizer a navegação de cabotagem, por intermedio do Ministerio do Trabalho. Consideramos que seria alargar de mais o ambito da acção do governo central e criar difficuldades inuteis.

Tambem não nos parece feliz a idéa consubstanciada no artigo 35º, o qual estabelece: — "Da percentagem das letras de exportação, retidas pelo Banco do Brasil, uma parte será reservada para os serviços do emprestimo para a acquisição das frotas de navegação do Brasil".

Seria mais interessante para a economia nacional condicionar a compra dos navios á venda de productos nacionaes, como está fazendo o governo em relação ao reapparelhamento da esquadra.

E' de observar tambem a falta de uma referencia especial ao transporte do carvão nacional.

O assumpto é dilatado e sobre elle voltaremos.

BOLETIM DIARIO DE INFORMAÇÕES ECONOMICAS

(Communicado do Escriptorio de Informações do Departamento Nacional da Industria e Commercio):

O ALGODÃO NO COMMERCIO DE CABOTAGEM

As mercadorias, que figuram no commercio de cabotagem do Brasil, estão divididas, em quatro classes: — Animaes Vivos; Materias Primas; Artigos Manufacturados e Artigos Destinados á Alimentação e Forragens, conforme a Directoria de Estatistica Economica e Financeira do Thesouro Nacional.

Da Classe Materias Primas, occupa o algodão o primeiro logar, em valor. Em 1933, por exemplo, o movimento do mercado desse producto expressou-se assim:

Algodão:	Valor-contos:
Em caroço	48
Em fio para costura	44.677
Em fio para tecelagem	151
Em fio não especificado	8.664
Em pasta e cardado	1.718
Em rama	134.841
Estopa	928
Residuos ou pasta	746
Desperdicio	69
Total	191.837

Nenhuma mercadoria, das que constituem a Classe, se approxima dessa cifra. As pelles e os couros que occupam o logar immediato, apresentam um valor muitas vezes menor, assim: aparas de couro, 1.952 contos; couros vaccuns curtidos e sola, 6.689; couros vaccuns salgados, 1.318; couros vaccuns seccos, 2.372; pelles de cabra, 3.276; pelles de carneiro, 2.366; pelles de ovelhas, 86; pelles de veado, 590; retalhos de sola, 932; vaquetas, 3.504; não especificados, . . 21.9310 contos, perfazendo o total de 44.995 contos.

O algodão é, pois, o producto de maior valor no paiz, entre as materias primas. Figura tambem o algodão na Classe Artigos Manufacturados, occupando o primeiro logar. Em um movimento total de artigos manufacturados, no valor de 1.243.280 contos, em 1933, os artigos manufacturados de algodão accusam o valor de 478.672 contos.

Nem os productos chimicos, drogas e especializados pharmaceuticos, nem as manufacturas de ferro, juntos e reunidos se approximam das cifras que elle representa. Quer isto dizer que o algodão, considerado na sua qualidade de materia prima, ou como artigo manufacturado, é a mercadoria de maior significação economica no commercio de cabotagem. Sommando-se os seus valores de materia prima e artigos manufacturados do commercio de cabotagem, que attingiram em 1933, a cifra de 670.509 contos, com o seu valor na exportação brasileira para o exterior, que foi no mesmo anno, de 32.782 contos, verifica-se que o algodão representa nas estatisticas do mercado interno e externo, do paiz, o valor de 703.291 contos.

RIO GRANDE DO SUL

PORTO ALEGRE, 12 (E. I.) — O feijão soffreu nos ultimos dias uma baixa, devido ás grandes remessas que sairam desta praça para os mercados consumidores: o feijão preto de Taquara vende-se a 15$, em saccos novos; o de Taquary, em saccos velhos, tem-se vendido a 14$; o cavallo claro e enxofre, a 18$ e 18$500; e o de cores, a 14$, ensacados.

Espera-se uma reacção nos preços, não só porque as praças que se abastecem no Rio Grande esgotarão por todo o mez, os seus stocks, como porque os productores pelo interior do Estado restringirão naturalmente as suas remessas para esta capital.

O milho tem-se vendido a 12$, o amarello, e a 10$ o branco.. A colheita de milho este anno, devido á secca, será menor do que a do anno passado. A farinha de mandióca tem sido cotada, a especial, a 10$; a commum, a 9$500 e a grossa a 9$, ensaccada. A batata soffreu baixa nos seus ultimos preços. A batata rosa está sendo cotada a 7$000 o sacco, e a branca a 6$. Observa-se certa calma nos negocios. As lentilhas continuam procuradas e os seus preços têm variado de 28$ a 30$, para a especial. Esperam-se ainda melhores preços para este producto.

Está fazendo trafego entre Porto-Alegre e a cidade do Rio Grande, um navio-frigorifico, o primeiro da marinha mercante nacional, destinado ao transporte de banha, fructas e outras mercadorias deterioraveis. Tem o nome de "General Flores" e já serviu na linha Campana-Buenos Ayres, transportando carne para o grande frigorifico Anglo. Foi adquirido pela firma Gransten Woodhead e Cia, para a nova linha. Mede 70 metros de comprimento; 13,50 de bocca e 9 pés de calado. Desenvolve uma velocidade de 10 milhas, com uma tonelagem bruta de 1.206 toneladas. A capacidade das suas camaras frigorificas é de 2,39 mil pés. Esse navio transporta tambem productos riograndenses para 4 grandes companhias inglezas, que possuem navios frigorificos especiaes e que fazem a linha Europa e portos sul-americanos. Essas companhias são: Royal Mail Lines, Ltda., Blue Star Line Ltda., Donaldson S. A. Line Ltda., e Houder Line Ltda.

SERGIPE

ARACAJU', 12 (E. I.) — Situação do mercado, nos dias 8 e 9: dia 8, stocks de assucar, 204.558 saccas; tecidos de algodão, 114 fardos; fumo em corda, 102 rollos; couros seccos salgados, 2.335 couros; algodão em rama, 1.135 fardos; côcos, 200 saccos; leite de côco, 60 caixas, com as seguinte cotações: assucar, kilo $550; 4, tecidos de algodão; 1$, fumo; 10700, couros; 3$088, algodão em rama; 12$, cento de côco, $400 lata de leite de côco.

Foram exportados: assucar, 13.191 saccos, no valor de 415:949$400; tecidos de algodão, 128 fardos, no valor de 26:172$; fumo, 177 rollos, no valor de 4:688$; algodão em rama, 158 fardos, no valor de 92:849$948; côco, 200 saccos, no valor de 2:060$; leite de côco, 60 caixas, no valor de 2:400$. No dia 9: stocks de assucar, 189.035 saccos; algodão em rama, 1.334 fardos; feijão, 40 saccos; fumo em corda, 4 rollos; couros seccos, salgados, 2.692 couros; tecidos, 113 fardos; com as seguintes cotações: $550, kilo de assucar; 3$088, algodão em rama; $350, litro de feijão; 1$ kilo de fumo; 1$700, couros; 4$, tecidos.

Foram exportados: assucar, 7.436 saccos, no valor de 228:217$320; feijão, 40 saccos no valor de 840$; fumo, 106 rollos, no valor de 1:080$; tecidos, 44 fardos, no valor de 15:496$.

PARANA'

CURITYBA, 12 (E. I.) — Sómente o preço da madeira soffreu alteração: a duzia de taboas foi cotada ao preço de 66$360, cif. Buenos Ayres e a 50$904, por Paranaguá, permanecendo alteraveis os outros artigos de exportação e importação.

MATTO GROSSO

CUYABA', 12 (E. I.) — Foram exportados, no dia sete do corrente, pelo porto de Presidente Epitacio, 720 bois, a 70$ por cabeça, 50:400$.

Pela Agencia Fiscal do Rochedo foram manifestados, durante o mez de janeiro findo, 194 kilates de diamante, no valor official de 3:026$.

* * *

A FORMIGA DERROTANDO A ENGENHARIA

A proposito da nota que publicamos sob o titulo acima, na nossa edição de 9 do corrente e que nos fôra remettida pelo Serviço de Puclicidade do Ministerio da Agricultura, recebemos a seguinte carta do dr. Francisco Saturnino Rodrigues de Brito Filho:

"Illmo. sr. redactor do DIARIO CARIOCA. — Em Rio de Janeiro. — Saudações. — O DIARIO CARIOCA do dia 9 publica uma local sob o titulo "A formiga derrotando a engenharia", onde se noticia a ruptura de uma represa na Bahia, aduzindo-se que o engenheiro (?) Martinho Barbosa, informára á Secretaria da Agricultura que o facto se havia dado em consequencia da acção de formigas.

Nada disso possue o menor vislumbre de verdade. Não ruiu barragem alguma na Bahia, nem, siquer, se verificou ali qualquer anormalidade. Tambem não existe na Bahia engenheiro algum que acuda pelo nome de Martinho Barbosa...

Creio que o "canard" provem de ter um jornal dali dado curso a que as formigas estariam comendo uma barragem de alvenaria de pedra e compromettendo a obra. Trata-se, porém, de declarações de um demente, cuja mania consiste na descoberta de um formicida ideal. A sua entrada está proibida na Secretaria da Bahia, tão inconveniente elle ali se tornou, querendo impôr o seu invento. Sobrevindo a meritoria campanha do ministro Odilon Braga contra a sau'va, é claro que sehavia de exacerbar a tortura do inventor, e dahi forjar casos inexistentes.

O proprio jornalista que na Bahia vehiculou a noticia, procurou-me no dia seguinte, para pedir que lhe enviasse um desmentido. Neguei-me, por me não prestar a desfazer coisas já desfeitas pelo proprio ridiculo que encerram. Mas propuz-lhe que tomasse um automovel e fosse á barragem, afim de vel-a de pé, com a represa cheia de agua, sem nada de anormal, á prova de formigas...

Pois essa local inveridica, assim sepultada na Bahia, essa noticia ridicula, ganhou éco no resto do paiz, porque certas agencias telegraphicas se encarregaram de transformal-a em ruptura de barragem, transmittindo-a assim augmentada, sem a menor ponderação, induzindo em erro os leitores do vosso e de outros jornaes!

Registre-se, pois, a pouca lisura desse procedimento e a completa improcedencia do informe, mais proprio para figurar em algum cartaz de propaganda de formicidas do que em noticiario sobre barragens.

Muito grato pela publicação destas linhas ficar-lhe-á o leitor amigo,

F. Saturnino R. de Brito Filho"
Engenheiro de minas e civil.

* * *

O NORDE'STE ESTA' CONFIANTE NOS RESULTADOS PRATICOS DO CONGRESSO ALGODOEIRO DE AGUA BRANCA

Está marcado para a ultima semana do proximo mez de março a installação de um congresso brasileiro de algodão, em S. Paulo, devendo o sr. Odilon Braga, ministro da Agricultura, presidir a sua secção inaugural, assim como abrir a Exposição que se realiza em seguida.

Esta exposição que tem o apoio e a collaboração do Ministerio da Agricultura, vae alcançar brilhantes resultados praticos não só pela organização que vae merecer por parte dos technicos que trabalharão no seu recinto, como pela orientação pratica e segura que será proporcionada aos interessados que ali comparecerem, como expositores ou não.

O dr. J. M. Fernandes, do Serviço de Plantas Texteis do Ministerio da Agricultura e que foi enviado aos Estados do Norte, pelo sr. Odilon Braga, para organizar a representação dos Estados, tem enviado telegrammas dando contas do cumprimento de sua missão e que informam o grande interesse que desperta no Nordeste a proxima exposição em cujos resultados praticos todos estão confiantes.

* * *

DISPONDO SOBRE AS TAXAS DE EXAMES E CERTIFICADOS

O sr. presidente da Republica assignou decreto na pasta da Educação, sanccionando a resolução legislativa que revigora para admissão no corrente anno lectivo de 1935 nos cursos seriados de ensino superior, as disposições constantes do artigo 1º e seus paragraphos, do decreto 22.106, de 18 de novembro de 1932, devendo obedecer ao disposto no art. 8º e respectivos paragraphos do referido decreto as taxas de exames e de certificados, bem como a applicação da importancia arrecadada.

* * *

A MISSÃO FINANCEIRA CHEGARA' SEXTA-FEIRA, A LONDRES

As homenagens que, na capital britannica, lhes serão prestadas

LONDRES, 12 (U. P.) — A missão brasileira, presidida pelo ministro Souza Costa é esperada, a bordo do "Ile de France" em Plymouth, na proxima sexta-feira.

A missão será alvo de numerosas homenagens officiaes durante toda a semana, inclusive com banquetes promovidos pelo sr. Noville Chamberlain e pelo lord mayor do "Guild Hall", bem como pelo embaixador Regis de Oliveira, na embaixada do Brasil, que enviará convites a todos os membros do governo.

O sr. Lionel Rotschild offerecerá tambem um almoço á missão em sua residencia particular, na segunda-feira.

* * *

MERCADOS EXTERNOS

PARIS, 12 (U. P.) — Por occasião da abertura do mercado internacional de cambio o dollar era cotado a 15,20 e a libra esterlina a 74,20.

LONDRES, 12 (U. P.) — O ouro foi, hoje, vendido a cento e quarenta e dois shillings e dois e meio dinheiros, tendo sido realizadas transacções no valor total de duzentos e cincoenta e duas mil libras esterlinas.

LONDRES, 12 (U. P.) — Hoje, á abertura do mercado internacional de cambio o dollar era vendido a 4,88,12 e o franco francez a 74.25.

Moscoso Castro & C. Ltd
CASA BANCARIA
DEPOSITOS. EMPRESTIMOS E DESCONTOS A'S MELHORES TAXAS
RUA DA ALFANDEGA, 51
TEL. 4-0012 — RIO DE JANEIRO

Informações Financeiras e Commerciaes

CAMBIO

Regulou fraco o mercado official de cambio no dia de hontem, não só pela alta em que se cursaram algumas moedas, dentre as quaes as "padrões", isto é, libra e dollar, como, tambem, pela completa paralyzação dos negocios, oriunda do facto da recente medida da Carteira Cambial, a qual veiu pôr em indecisão o mercado, o que é natural, uma vez que os corretores se abstêm de entabolar transacções.

O Banco do Brasil declarou a libra em alta de $054, cursando-a sob a taxa de 4.37|256 d., ou sejam 57$907.

O dollar foi taxado em alta de $010, o mesmo acontecendo, em $065, ao marco e franco suisso. Os demais dinheiros portaram-se inalterados com o banco sacando ás seguintes taxas:

A 90 d|v. — Londres, 57$526.

A|v. — Londres, 57$907; Nova York, 11$665; Paris, $780; Zurich, 3$830; Hamburgo, 4$745; Amsterdam, 7$990; Milão, 1$005; Lisboa, $525; Madrid, 1$615; Eruxelas, 2$760; Buenos Aires, 3-360; e Montevidéo, 5,350.

Para compra de coberturas as taxas officiaes eram as seguintes:

A 90|d. — Libra, 56$700; dollar, 11$535; marco, 4$415, franco, $745 e lira, $945.

A|v. — Libra, 57$100; dolar, 11$636; marco, 4$475; franco, $750; e lira, $955.

Via cabo — Libra, 57$300; dollar, 11$695.
o(5na:b4m

MERCADO CAMBIAL LIVRE

O dia de hontem, em relação ao mercado monetario liberado, caracterizou-se pela paralyzação do referido mercado, em virtude de estarem os operadores no mesmo em indecisões, motivo da recente resolução da Carteira Cambial do Banco do Brasil.

Os Bancos, hontem, não apresentaram taxas. Para negocios futuros, porém, estava em vigor a taxa de 69$000 para a libra.

Inconteste é a firmeza do mil réis, tanto que para evitar brusca quéda da libra para a casa dos 67$000, o que viria prejudicar a exportação, passou o Banco do Brasil a tomar a si cobranças dos institutos bancarios que agem no livre, fazendo o Banco acquisições das letras de cobrança na base de 71$000 paraa libra.

O mil réis, apesar da indecisão a expectativa do mercado, está em posição de insosphismavel firmeza.

MERCADO CAMBIAL ESTRANGEIRO

Cotações da libra, hontem, no encerramento do "Stock Exchange" de Londres:

Sobre Nova York, 4.88.1|4; sobre Berlim, 12.28; sobre Paris, 74.1|4; sobre Amsterdam, 7.24; sobre Zurich, 15.1|8; sobre Madrid, 35.7|8; sobre Genova, 57.5|8; sobre Bruxelas, 29.99; sobre Lisboa, 110.1|8; sobre Buenos Aires, 17.12; sobre Montevidéo, 10.82.

Nota — A Bolsa cambial de Nova York, hontem, não regulou em virtude do feriado naquella cidade.

CURSO DAS MOEDAS METALLICAS EM ESPECIE NA CAMARA SYNDICAL DOS CORRETORES

Sobre Londres, 58$865; sobre Nova York, 11$905.

MOEDAS

Libra, 71$217; dollar, 14$623; franco, $961; escudinho, $657; reichsmark, 5$453.

TITULOS

Funccionou muitissimo firme a Bolsa de Fundos Publicos e Particulares, hontem. Para comprovar essa asserção basta citar o facto de terem sido arrematados 3.520 papeis, dos quaes 2.310 representando .... 65,62% do total se cursaram em alta, ao passo que os restantes 1.210 ou 34,38% se cotaram sem alteração, não havido, portanto, baixa de preço em qualquer papel.

Melhoraram muito os titulos de 1:000$, 5% das Diversas Emissões ao portador, Nominativas e Apolices Uniformizadas, respectivamente em alta de 1 a 2, 5 a 8 e 3 a 5 pontos.

Foram arrematadas em elevados lotes as obrigações de 500$, emissão de 1930 do Thesouro Nacional, accrescidos ainda da alta de 1$ em que se cotaram.

Os titulos de 1:000$, emissões de 1930 e 1932, do referido instituto official tambem se cotaram em ascendencia, respectivamente de 1 a 3 pontos.

As apolices de 4%, do Estado do Rio de Janeiro, ascenderam 1$, sendo que as "Bergamines" tiveram seus trabalhos muito bem orientados, fechando-se sob alta de 4$ a 5$.

Não soffreram alteração os demais valores, sendo que o quadro geral do movimento bolsistico do dia se acha abaixo.

1 Div. Em. nom. de 500 — 800$000; 3 idem idem — 810$; 98 idem 1:000$ — 817$; 90 idem idem — 818$; 235 idem idem — 820$; 27 idem port. 1:000$ — 826$; 125 idem idem — 827$; 6 Uniformizadas de 200$ — 800$; 9 idem 1:000$ — 810$000; 6 Obrig. do Thesouro de 500$, 1930 — 492$; 350 idem idem — 495; 1.000 idem idem —496$; 12 idem 1:000$ — 992$; 50 idem idem — 993$; 20 idem 1932 — 1:028$; 225 idem de Minas de 200$ — 198$; 6 idem 1:000$ — 1:000$; 100 Estado de Minas 200$, 1934 — 186$; 196 idem idem — 187$; 22 idem 7% port. dec. 9.511 — 410$; 79 idem 10.246 — 836$; 40 idem 5% 9.555 — 610$; 2 E. do Rio 4% — 103$; 52 Municipaes 1906 port. — 155$; 100 idem 1920 — 152$; 60 idem 7% port. dec. 1.535 — 171$; 30 idem 1931 — 191$; 126 idem idem 192$.

Acções — 3 Cia. Docas de Santos port. — 236$; 650 Banco dos Funccionarios — 47$500.

Debentures — 15 Cia. Docas de Santos — 188$.

CAFE'

A recente medida da Carteira Cambial do Banco do Brasil só tem merecido os mais justos encomios e louvores pela sua justeza e opportunidade em liberar totalmente o cambio. Além da reflexão nesse mercado, reflectiu-se a medida, directamente no mercado cafeeiro local e nos de Nova York, Hamburgo e Havre, isto é, nos tres principaes mercados estrngeiros da nossa "rubiacea".

No local, além da alta de $200 hontem cotada nas cotações dos diversos typos em trabalho no disponivel, houve grande interesse acquisitivo, decorrendo sob pronunciada activez os negocios de venda hontem realizados no Centro do Commercio de Café do Rio de Janeiro.

Foram declaradas vendas em numero de 5.954 saccas, sendo 2.643 até ás 1' horas e 3.311 no movimento posterior, contra 2.395 da vespera, em numero superior portanto, á 2 1|4 do movimento.

A Commissão de Preços sorteada para reger os trabalhos do dia constou das firmas S. Pereira & Cia., Neves Villela & Cia. e Gomes Filho & Cia., a qual declarou os varios typos em alta de $200, cotando-se o basico 7, ao preço de 13$000, por dezena de kilos, base official de preços em que foram realizadas as acquisições citadas.

COTAÇÕES DO DISPONIVEL

Typo 3, 15$000; typo 4, ... 14$500; typo 5, 14$000; typo 6, 13$500; typo 7, 13$000; typo 8, 12$500.

MERCADO A TERMO

Pregão de abertura

Regulou firme o mercado de entregas futuras na primeira Bolsa, na qual foram adquiridas 8.500 saccas, sob alta sobre a totalidade, dos mezes, compradores, as quaes foram de $150 sobre fevereiro, $175 sobre março e junho, $200 sobre abril, $225 sobre sobre maio, e $125 sobre julho.

AS COTAÇÕES FORAM AS SEGUINTES

Fevereiro, vendedores, 13$000, compradores, 12$750; mrço, vendedores, 12$850, compradores, 12$700; abril, vendedores, 12$750, compradores, 12$650; maio, vendedores, 12$625, compradores, 12$625; junho, 12$500, compradores, 12$425; julho, res, 12$125.

PREGÃO DO FECHAMENTO

Nesse pregão, o mercado de entregas futuras, regulou cimo, com vendas inferiores as do pregão da abertura, pois as acquisiçõs foam de 3.000 saccas, as ques reunidas com as 8.500 saccas do primeiro pregão perfazem o total de 11.500 saccas vendidas durant o dia. Ao contrario do pregão inicial, houve baixas sobre a totalidade dos mezes, sendo que esses foram de: $150 sobre fevereiro, março, abril e julho, $225 sobre maio e $250 sobre junho. As cotações foram as seguintes:

Fevereiro, vendedores, 12$775, compradores, 12$600; março, vendedores, 12$700, compradores, 12$550; abril, vendedores, 12$600, compradores, 12$500; maio, vendedoes, 12$500, compradores, 12$400; junho, vendedores, 12$400, compradores, ... 120175; julho, vendedores, ... 12$100, compradores, 12$975.

Entradas procedentes dos Estados de São Paulo, Minas, Rio de Janeiro e Espirito Santo:

E. F. Central do Brsil, 1.475; E. F. Leopoldina, 3.064; Regulador, 784; E. F. Leopoldina, 1.549; Regulador, 231; Cabotagem, 500; Regulador, 820.

Sommas das entradas, 8.423.

De 1º do mez até o dia 12, 75.153.

Até esta data, 83.575.

Existencia anterior, dia 12, 475.236; eutradas de hontem, 8.423; café entregue bonificação, 9; total, 484.668.

Embarques: Europa, Oeste e Norte, 2.175; America do Norte, 1.235; Africa, Oeste e Norte, 1.063.

Somma dos embarques, ... 4.4463.

De 1º do mez até o dia 12, ... 51.785.

Até esta data, 56.249.

Retirado do mercado:

De 1º do mez até o dia 12, 5.633.

Até esta data, 5.638.

Coinsummo local diario,, 500, 4.963.

Existencia ás 17 horas, ... 479.705.

ASSUCAR

Continuou ainda hontem, sob qualificação de firme, o mercado assucarino da praça local. As acquisições sobre o disponivel, foram em numero de 5.504 saccos, contra "nihil" entrados, fazendo com que diminuisse o "stock" para 98.224 saccos.

Os preços das differentes qualidades, não soffreram alteração, continuando a ser os mesmos, dos dias anteriores, isto é: branco crystal, vendedores, 51$, compradores, 50$500; crystal amarelo, 48$000 — 47$500; mascavos, 44$000 — 42$000; mascavinhos, não ha no mercado.

ALGODÃO

O mercado de fibras local, trabalhou, hontem, em egual posição do dia anterior, isto é classificado de estaval. As vendas do producto foram de 185 fardos, contra o reduzido numero de 50 fardos, entrados de Maceió, ficando assim em armazenagem, 5.769 fardos.

Não soffreram alteração de preços, as differentes fibras, que continuam a ser os seguintes:

Fibra longa — Seridó — Typo 3, vendedores, 52$000, compradores, 51$000; typo 4, 50$500 — 49$500. Fibra média — Sertões — Typo 3, 50$500 — 49$500; typo 5, 48$000 — 47$500. Fibra media — Ceará — Typo 3, nominal — nominal; typo 5, 48$000 —47$500. Fibra curta — Mattas — Typo 3, nominal — nominal; typo 5, 45$000 — 44$000. Fibra curta — Paulistas — Typo 3, nominal — nominal; typo 5, nominal — nominal.

Apolices Mineiras de Consolidação:
APRENDA A ECONOMISAR, adquirindo com 20$000 uma APOLICE de 200$000 com juros annuaes de 5 °|° e sorteios semestraes sendo o premio maior em junho de 500:000$000 e em dezembro 1.000:000$, num total respectivamente de 720:000$000 e 1.280:000$000 além de milhares de amortização ao par, durante 40 ANNOS.
NAS SORTES — bilhete branco capital perdido.
NAS APOLICES NÃO PREMIADAS — CAPITAL ECONOMIZADO E JUROS ACCUMULADOS.
Dirijam-se á C. I. T. A. Ltda. — Rua Candelaria — Esquina de S. Pedro — Junto á Igreja

Aos que adquiriram ou virem adquirir Apolices de Consolidação da Divida Interna de Minas Geraes, em nossa organização C. I. T. A. pelo systema acima terão direito a uma Apolice Integralizada, uma vez que os 4 ULTIMOS ALGARISMOS do numero da Apolice coincidam com os 4 U. A. do primeiro premio da primeira LOTERIA FEDERAL dos mezes de Março — Abril — Maio corrente. A reclamação deverá ser feita em nosso escriptorio com a apresentação da cautela com o numero da Apolice, dentro de 10 dias após a extracção.

MARIA ESTÁ ENCANTADORA E ATTRAHENTE, AGORA

Ella descobriu um meio de remover as manchas dos dentes, tornando-os brilhantes e claros.

Um novo methodo scientifico que clareia os dentes, restaura a côr e o brilho natural.

Agora, todos que têm dentes amarellados, de aspecto desagradavel e que lhes causam vergonha ao sorrir, podem tornal-os alvos, brilhantes e attrahentes com o Kolynos

O resultado é immediato.

Ao usarem o Kolynos na escova secca, logo na primeira vez notarão como é importante o uso de um creme dental antiseptico que de facto destroe os germens causadores da carie. Seus dentes tomarão novo brilho e em pouco tempo estarão claros como nunca o poderiam pensar.

Certifiquem-se como o Kolynos é muito mais efficaz. Comecem a usal-o hoje! *É o mais economico—Um centimetro numa escova sêcca é o bastante.*

KOLYNOS
CREME DENTAL

Foram dispensados

Foram dispensados, por acto de hontem, do ministro da Marinha, os capitães de corveta Carlos da Silveira Carneiro e Gerson de Macedo, respectivamente, da directoria do Ensino Naval e das funcções de encarregado da artilharia do cruzador "Rio Grande do Sul".

MARITIMAS

VARIAS NOTICIAS

No Lloyd Brasileiro já se fala que o dr. Bezzi Guimarães, está estudando a melhor fórma de reajustar os vencimentos do pessoal de terra, pondo-os mais ou menos com os dos maritimos.

Em torno do assumpto varias conferencias têm sido realizadas entre o director e os srs. Castro, Ary Pessôa e Annibal Figueiredo, este ultimo, já conhecido como algóz dos maritimos na questão.

Indiscutivelmente, o reajustamento é uma coisa necessaria.

Existe, entretanto, um detalhe que não póde ser desprezado, é o que se refere aos requerimentos dos funccionarios que inexplicavelmente foram prejudicados na formação dos quadros, e que na pasta do dr. Bezzi Guimarães ou nas carteiras dos chefes de secção, dependem de despacho.

Sim, porque não se comprehende que um empregado com 15 annos de casa, tivesse um augmento de 50$000, emquanto outros com menos de dois annos fossem beneficiados com rs. 200$000 de augmento!

E' por causa dessas e outras que o deputado João Simplicio acha, e com razão, que se deve liquidar o Lloyd, fundar outra Companhia e ser aproveitado o "pessoal idoneo"...

— Amanhecerá, amanhã, no porto, o paquete "Siqueira Campos", que regressa dos portos europeus.

— A thesouraria do Instituto de Aposentadoria e Pensões dos Maritimos accusava, até hontem, um saldo de 13.068:310$013.

Casa do Sargento do Brasil

PAGAMENTO DE FUNERAL

A thesouraria dessa instituição pagou a d. Custodia Maria da Conceição a quantia de 300$ correspondente ao beneficio a que teve direito, por motivo do fallecimento de seu filho, 3º sargento do 2º R. A. M. Octacilio Pereira Cesar, associado dessa mesma instituição.

— Foram incluidos no quadro social os seguintes sargentos de terra e mar: — Do Exercito — Lourenço Pires dos Santos, Olavo Chaves, Pedro Corrêa Paes, Cesar Alves Barbosa, Alpheu Dantas Novaes Filho, Sabino Finlho Cavalcante, José Joaquim de Macedo, João Coelho de Mello, Hugo Mariano Flores, todos do 3º R. I.; Albino Peixoto de Carvalho e José Ramos da Silva Lorêga, do A. I. P.; da Aviação Naval — Justino dos Santos, Luiz de Lima Rosa e Raymundo Ferreira Collyer.

— Designação de delegatarios — Foram designados delegatarios dessa sociedade: 2º sargento Othon Vieira Leite, junto ao 1º R. I. e José Joaquim Coelho de Mello, junto ao Serviço Telegraphico do Exercito.

O T. G. 7 e os reservistas de 1932, 33 e 34

Da Directoria do Tiro de Guerra 7, situado á Avenida 28 de Setembro, pedem-nos a publicação do seguinte aviso:

"Aviso a todos os interessados que na Directoria deste tiro, encontram-se já certificados de approvação dos reservistas de 1932, 1933 e 1934, estando elles á disposição dos mesmos.

(a.) Flavio Gomes dos Santos — (Instructor do T. G. 7".

Deixou a Guanabara o "K - XVIII"

Deixou hontem, o nosso porto, com destino ao Rio da Prata, o submarino hollandez K. XVIII, que está realizando uma viagem scientifica pelos mares da America do Sul.

SUL AMERICA CAPITALIZAÇÃO
COMPANHIA NACIONAL PARA FAVORECER A ECONOMIA
AUTORIZADA E FISCALIZADA PELO GOVERNO FEDERAL
CAPITAL (REALIZADO) 2.000:000$000
SÉDE SOCIAL: RUA BUENOS AIRES, 37 - ESQ. QUITANDA
CAIXA POSTAL 400 - RIO DE JANEIRO

Só em Janeiro de 1935

foram amortisados

48 Titulos por 605 contos

COMBINAÇÕES SORTEADAS

C B E	S T B	M V R
U V M	X T P	B S F

Todas as seis combinações sorteadas dão direito ao reembolso immediato do capital garantido nos titulos

AMORTISADOS COM 50:000$000

Os Srs. Antonio Franco & Cia., proprietarios da Loja Mattos, em Salvador — Bahia.

The National City Bank of New York, por conta de terceiro — São Paulo.

AMORTISADOS COM 25:000$000

Sr. Jorge Elias Daú, negociante em Miguel Pereira, municipio de Vassouras — Estado do Rio.

Sr. José Dias Tavares, commerciante á Praça 24 de Outubro, em Nazareth — Bahia.

Sr. Manoel V. Rios, commerciante á rua Leopoldo, 140, na Capital Federal.

Amortisados com 10:000$000

Sr. Euripedes Jansen Pereira, negociante em Carontá — Maranhão.
Sr. Nelson Francisco de Faria, socio da firma Lamas & Faria, em São Luiz — Maranhão.
Sr. Antonio Moreira da Costa, fiscal do Imposto do Consumo, em Chaval — Ceará.
Sr. Caetano Durães Neto, filho de Caetano Durães Filho, proprietario do Armazem Recolher, á rua do Sol, em Recife — Pernambuco.
Sr. José Chapoval, socio da Movelaria Elite, á rua Imperatriz, 95, em Recife — Pernambuco.
Sr. Christiano Bezerra de Mello, despachante aduaneiro á Av. Rio Branco, 59-10, Recife — Pernambuco.
D. Carmelita Carneira Carnahuba, esposa do Dr. José Carnahuba, medico á rua Imperador 256, em Maceió — Alagoas.
Sr. Ignacio Soares Nascimento, para seus netos José Walter e Mariadyr Soares, residente em Maroim — Sergipe.
D. Beatriz Martins Carias, professora do Gymnasio da Bahia, residente em Futuro do Tororó, 6, Salvador — Bahia.
Sr. José Maria Gomides, comprador de café em Alegre — Espirito Santo.
Sr. Julio Lerario, viajante commercial, residente em Barra Mansa — Estado do Rio.
Sr. Edmundo Coelho Fraga, comprador de café em Lage — Estado do Rio.
Sr. Jacob Cherman, negociante á rua Senador Euzebio, 123, na Capital Federal.
Srta. Stella d'Alva Dutra, residente á rua Affonso Penna, 54, na Capital Federal.
Sr. Rubino Pereira, residente á rua da Carioca, 6, na Capital Federal.
Sra. Antonieta D. T. de Andrade Amarante, residente á rua S. Francisco Xavier, 539, na Capital Federal.
D. Margarida Muller Meichtry, da Cia. Telegraphica Brasileira, á Av. Rio Branco, 67, na Capital Federal.
Vva. Belart, da Estação de Radio da Marinha, Ilha do Governador — Capital Federal.
Sr. Attila Pacca, do commercio, residente á rua Barão de Iguatemy, 8, na Capital Federal.
Sr. José A. Gomes, da Comp. Radio Telegraphica, á Av. Rio Branco, 77-4.º, na Capital Federal.
Sr. Mario Amaral Videira, residente á rua do Cattete, 90, sobrado, na Capital Federal.
Sr. Edward S. Oliveira, do commercio, Largo de S. Francisco, 2 (A Paulicéa), na Capital Federal.
Sr. Adelino F. Ribeiro, corretor de Seguros, residente á rua Guaxupé, 38, na Capital Federal.
Vva. Isbella de Almeida, para seus filhos, residente á rua Rio Branco, 50, em Fortaleza — Minas Geraes.
Sr. Hildeu Santos Figueiredo, gerente do Banco Hypothecario e Agricola de Minas Geraes, em Alfenas — Minas Geraes.
D. Maria Angelica Meniconi, filha do Dr. Mozart Meniconi, residente á rua Affonso Penna, 574, em Bello Horizonte — Minas Geraes.
D. Maria de Vasconcellos Rocha, proprietaria em Carangola — Minas Geraes.
Sr. Carlos Custodio da Silva, "chauffeur" em Sete Lagoas — Minas Geraes.
Sr. Jorge Heyman, corretor, residente á rua João Pinheiro, 24 — São Paulo.
Sr. Tsutomo Kamida, colono da Fazenda Evereste, em Marilia — São Paulo.
Sr. Abraham Zalkin, estabelecido á rua da Graça, 29 — São Paulo.
D. Maria Genny Baptista Louris (para Maria Antonia), esposa do Sr. A. C. Louris, proprietario do Emporio Sta. Cecilia, rua Frederico Abranches, 77-A — São Paulo.
Sr. Antonio Fernandes, proprietario da casa de bicycletas á rua Anna Nery, 5 — São Paulo.
Sr. Ulysses Gama, typographo da Empreza Methodista, á rua Liberdade, 117 — São Paulo.
Sr. Antonio Peres, guarda-livros da Fazenda Pirajú — Estação Mendonças, municipio Ribeirão Preto — São Paulo.
Sr. Aurelio Dettarello, guarda-livros e academico de direito, residente á rua Dr. Julio Cardoso, 62, Franca — São Paulo.
Sr. Salomão Buchdid, negociante em Annapolis — São Paulo.
Prof. Arthur Bilac (para sua filha Therezinha) — Dir. do Inst. Commercial de Rio Claro — São Paulo.
Sr. Aurelio de Souza, lente da Escola Normal em São Carlos — São Paulo.
Sr. Luciano Marchesi, alfaiate, rua 15 de Novembro, 168, Mocóca — São Paulo.
Sr. Manoel de Oliveira, proprietario, residente em Jardinopolis — São Paulo.
Sr. Ubirajara Helcios de Oliveira, aux. da Casa Lima, Nogueira & Cia., á rua do Commercio, 86, 1.º, Santos — São Paulo.
Sr. Walter Kriewell, negociante em Blumenau — Santa Catharina.

Já foram amortisados

Até Janeiro: 21.045 contos

Mais de 120.000 pessoas estão empregando suas economias em titulos da Sul America Capitalização

O proximo sorteio será realisado em 28 de Fevereiro de 1935
Peçam detalhes á séde Social ou aos inspectores e agentes

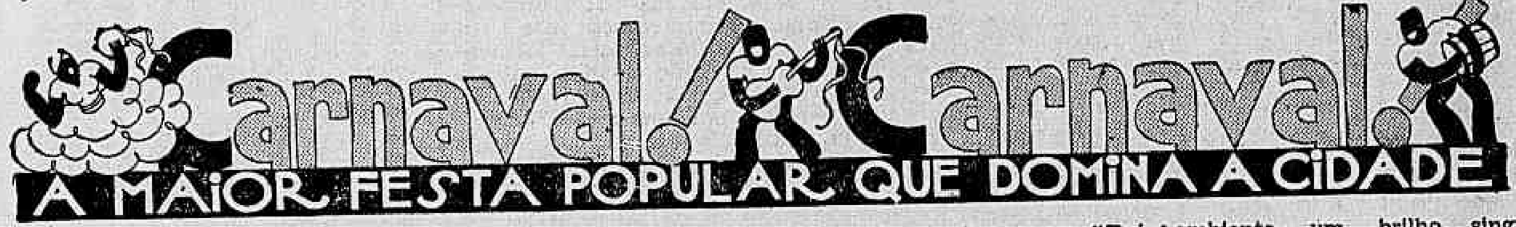

TENENTES DO DIABO

A retumbante homenagem da "Embaixada do Socêgo"

Só mesmo teve socêgo, aquelle que não teve a dita de agradando o "Caso sério", "Cheira", "Balacuché", poder compartilhar da apotheotica e deslumbrante homenagem prestada pelos poderosos elementos que constituem essa destemida "Embaixada", ao invicto baeta Augusto Silva (Mascate) e ao nosso confrade Velloso (K. Nôa).

A "Caverna" magnificamente ornamentada e illuminada, dava á todos a impressão dos mysticos dominios de "Lucifer", onde confundindo-se aos carinhos das famosas filhas de Prosepina, estão os adeptos e sacerdotisas de Baccho.

Corroborando aos desejos insaciaveis das dansas e rythmando as suas evoluções, abrilhantaram uma banda de musica militar e um estrondoso jazz.

O PRIMEIRO ENSAIO DAS AGUIAS LIBERTAS

Onze horas. Hora do almoço na Imprensa Nacional. Os funccionarios da casa que compõem o bloco "Aguias Libertas" agruparam-se numa das dependencias daquella repartição e iniciaram a batucada, cantando a marcha "Vá Chimera", da autoria do "Inimigo n. 1":

A aguia pareceu que era
Mais sincera, mais sincera.
E poude até passar por féra,
Vá chimera, vá chimera...

O côro, deveras brilhante, com figuras enthusiastas como Dilermano e Bossa, abafou a banca e deixou as "aguias-féras" com as azas tocando tamborim, instrumento — se é licito dizer-se — que, aliás, o Amaury maneja como um authentico morador do morro. E a toada prolongou-se por cerca de 40 minutos, num enthusiasmo crescente, influenciando muita gente boa que estava na cerca, esperando o "pile dos "urubús"...

Para desespero desses, hoje tem mais. Um segundo "cliché" que promette.

O "NÃO POSSO ME AMOFINAR" HOMENAGEARA', DOMINGO, O CENTRO CARIOCA DOS CHRONISTAS CARNAVALESCOS

No proximo domingo o Centro Carioca dos Chronistas Carnavalescos receberá, do querido bloco "Não posso me amofinar", uma grande e excepcional homenagem.

E' que, querendo demonstrar a sua admiração pelo C.C.C.C., a directoria da gloriosa agremiação suburbana levará a effeito um colossal chá-dansante-carnavalesco, com o qual recepcionará os rubro-negros daquella entidade que tanto vem se empenhando pela grandeza do nosso carnaval.

João Cordeiro, Augusto Caldeira da Fonseca, com a cooperação da renitente "amofinada" Iracema Machado, estão se desdobrando em actividades afim de conseguirem, com a significativa festa de domingo proximo, um successo inegualavel.

A BATALHA DE CONFETTI DO DIA 23 NA RUA CAMPOS SALLES EM HOMENAGEM AO GLORIOSO AMERICA F. CLUB

Realiza-se no proximo dia 23 do corrente na rua Campos Salles, uma formidavel batalha de confetti, organizada por uma commissão de senhoritas moradoras da mesma rua em homenagem ao America F. Club.

Comparecerão á batalha todos os grandes clubs carnavalescos, valiosos premios serão distribuidos. A batalha será abrilhantada por duas optimas bandas de musicas.

O ENTHUSIASMO PELOS "BAILES DA FUZARCA" NO RECREIO

O theatro Recreio este anno dará a nota de sansação do Carnaval. E' que se realizarão alli os tradicionaes "Bailes da Fuzarca" que a annos atras se effectuavam no Republica com extraordinario successo e que agora deixam de se realizar ali devido ás importantes obras por que está passando o popular theatro da Avenida Gomes Freire.

Na proxima semana começara no Recreio a ornamentação da platéa e do "hall" trabalho esse confiado a conhecido scenographo que promette apresentar originaes concepções artisticas e em estylo novo e genuinamente popular. No jardim arejado do theatro, existirá o "Bar" permanente onde o publico poderá ser distribuido. As dansas durante as 4 noites de alegria não serão paralysadas durante essas festas por isso que tocarão varias bandas de musica militares. O ingresso pessoal para os "Bailes da Fuzarca" custará apenas 3$000.

Os irmãos Hachiva, que num gesto digno de applausos acabam de attender o appello da imprensa, deixando nesta cidade até findas as festas carnavalescas, o prestigioso "laranja", Christovão Guerra Filho (Botijão)

DISTRIBUIDORES
CASA DAVID

GRANDE BATALHA DE CONFETTI NA RUA BOMFIM

No proximo dia 23 realizar-se-á em toda extensão da rua Bomfim uma imponente batalha de confetti promovida pelo S. C. 1.º de Maio.

Neste prelio carnavalesco tocarão tres importantes bandas de musica e a commissão que é composta de directores e algumas senhoritas da phalange feminina, distribuir numerosos premios.

1.500 lampadas deverão illuminar toda extensão da rua, e na séde haverá um grandioso baile.

CENTRO GALLEGO
Grupo dos Bohemios

No elegante Centro Gallego, realizar-se-á, no dia 16 do corrente, o grandioso baile a fantasia promovido pelo conhecido Grupo dos Bohemios.

Precedido de debates a escolha do jazz, o Yankee-Jazz-Band promette corresponder á espectativa da turma bohemia, não dando um só minuto de descanso aos foliões.

Espera-se, assim, na cidade maravilhosa, uma noite sensacional para o dia 16, pois a dupla Agenor-Mario está empregando todos os esforços, não só para dar excepcional realce á noite alegre, como tambem para offerecer interessantes surpresas ás damas e irrepreensivel assistencia aos valetes...

Para esse monumental baile, o Grupo dos Bohemios prepara artisticamente, com linda ornamentação, os seus vastos salões e espera levar a mais formidavel festa carnavalesca do anno naquella majestosa sociedade.

"BOLA 7"
"Reinado de Momo" será o enredo do seu carnaval externo

Este novo cordão de carnavalescos de fibra, como Nônô e outros, continu'a ultimando os preparativos para trazer á rua o seu deslumbrante prestito, nos tres dias consagrados ao Rei da Folia e do Deboche.

Por emquanto, estamos informados que, a fuzarca do enredo está assim constituida:

Momo, Nônô, Mestre de Canto, Vadinho; Mestre de Harmonia, Bigodinho; instrumentos de corda, Carlinhos; porta-estandarte, Mario.

Borboletas — Henrique e Chiquinho.

Para a escolha de um director, que representará a figura gloriosa e tradicional de Bacho, haverá, opportunamente, um grande concurso.

O Lord Peru' e Fiscal N. F. vão reunir os candidatos ao premio e marcar a data do certamen.

COMO VÃO TRANSCORRENDO AS FESTAS CARNAVALESCAS NO ELDORADO DANCING

Esta conhecida casa de diversões da rua Leopoldo Fróes, offereceu, sabbado, aos seus frequentadores, um ruidoso baile a fantasia, que deixou saudades pela belleza e enthusiasmo do seu transcurso.

As graciosas bailarinas do "Palacio-Encantado", se apresentaram ricamente fantasiadas de vistosas indumentarias multicores, que emprestaram ao ambiente, um brilho singular.

Com o notavel successo dos bailes a fantasia do Eldorado, fica, mais uma vez, confirmado, o carinho que vem dispensando a sua direcção, pelas festas carnavalescas de 1935.

Jorge Paiva, o applaudido pianista do "Eldorado Jazz", cada dia que se passa, justifica mais a grandeza do seu repertorio de musicas deliciosas sublimes.

AVENIDA PASSOS — IMPONENTE BATALHA DE CONFETTI DA CEDOFEITA EM COMMEMORAÇÃO AO SEU 6º ANNIVERSARIO

Transferida do dia 10, realiza-se, hoje, a monstruosa batalha de confetti em toda extensão da Avenida Passos.

Varios premios serão distribuidos por gentis senhorinhas, no coreto da commissão.

Varias bandas de musica e uma afinada jazz-band darão o realce nesta noite. Nada faltará para maior brilhantismo da tradicional batalha da Cedo-feita.

Logo á noite, os foliões poderão avaliar o grande successo da pyramidal e monumental batalha-monstro de 1935, organizada pela Cedofeita.

O FUTURO TE DIRA'

O "Futuro te dirá", club carnavalesco de Terra Nova, continu'a a attrair a attenção dos foliões do florescente suburbio e adjacencias.

Tem saido em passeata, nesses dias de vespera de Carnaval, e continu'a a manter as suas tradicções carnavalescas, pois, como no anno passado, tem conquistado premios nos torneios em que vem tomando parte.

O GRANDE BAILE A FANTASIA, NO PALACIO DAS FESTAS, EM HOMENAGEM A MOMO

E' extraordinaria, em todos os circulos, a ansiedade pelo baile a fantasia a realizar-se em homenagem a Momo, no Palacio das Festas, no dia da sua chegada. Do programma official, nos annos anteriores, essa festa constou sempre como o numero de maior attracção. E' natural, portanto, que haja ansiedade pela sua realização, e que os seus organizadores se empenham em dar-lhe o maximo esplendor.

A decoração de Jayme Silva é de uma grandiosidade sem par. No genero, é, talvez, o seu trabalho maior e mais notavel. Duas jazz-orchestras organizadas pelo maestro Simão Boutmann tocarão ininterruptamente. Toda a illuminação interna e externa do edificio soffrerá modificações para a noite de 23 do corrente, afim de serem obtidos effeitos allucinantes de luz no decorrer da festa. O serviço de buffet e bar foi confiado a uma organização especializada no genero, de sorte que todas as expectativas conduzem á certeza de que a recepção a Momo, este anno, ficará registada nas chronicas carnavalescas da cidade como o maior acontecimento da época.

Os ingressos para esta festa serão postos á venda dentro de poucos dias, podendo, entretanto, os interessados dirigir-se, desde já, á Arte Floral — Rua Gonçalves Dias 17, ou então, telephonar para 22-0773, das 10 ás 12 e das 14 ás 17 horas.

A Mutuante S. A.

179 - Rua 7 de Setembro - 179
LEILÃO DE PENHORES
Em 21 de fevereiro—A's 13 horas

As cautelas poderão ser reformadas até a vespera e o catalogo será publicado no "Jornal do Commercio", no dia do leilão.

BATALHAS DE CONFETTI

Em Quintino Bocayuva — Antonio da Rocha Medeiros, "lord Inglez", secundado pelos foliões "lords" "Conversa Fiada", "Casaca", "Tampinha" e "Terra", estão preparando para amanhã, na travessa Guerra, na estação de Quintino Bocayuva, uma formidavel batalha de confetti e lança-perfumes.

No Cattete — A 16, na rua da Gloria, largo da Gloria, ruas Candido Mendes e Hermenegildo de Barros. Em homenagem ao dr. Pedro Ernesto e dedicada á Commissão de Turismo.

Na rua Viscondessa de Pirasinunga — Amanhã.

Na Avenida 28 de Setembro — Nos dias 16 e 17 de fevereiro.

No Flamengo — A Directoria do Club de Regatas do Flamengo continua activando os preparativos para a sua monumental batalha.

Na rua Vinte e Quatro de Maio — Realizam-se amanhã, nessa rua e São Paulo, estação de Sampaio, promovida pelo "Bairro Fiorencio" e pelos commerciantes do mesmo bairro, em homenagem ao interventor. Haverá distribuição de premios.

Da praça Mauá ao largo da Imperatriz — Em homenagem aos negociantes e moradores do bairro saudense, no dia 16.

Na rua Salvador Corrêa — No dia 19 de fevereiro, organizada pelo Club de Regatas Botafogo, em homenagem ao Tijuca Tennis Club, ao Grajahu' Tennis Club e ao America F. C.

Na rua Maxwell — Em Villa Isabel, no dia 21.

Na rua São Christovão — Da Praça da Bandeira á Avenida Pedro II, no dia 23.

Na rua Barão de Ubá — A 24 organizada por uma commissão composta dos jovens foliões Cyro D. Silva, Helio Fernandes, Rodolpho Paixão, Jorge Sarmento e um grupo alegre de senhorinhas.

Na rua Justiniano da Rocha — No dia 23, uma festa que fará movimentar-se todo o populoso bairro de Villa Isabel.

Em Ricardo Albuquerque — Nos dias 26 e 27 do fluente, estendendo-se até Anchieta.

CASA DO CABOCLO

HOJE — A's 4,15
A's 8 e 10 horas

Mais tres sessões com a impagavel revista-carnavalesca de DUQUE e PAULO ORLANDO:

CARNAVAL TA'-HI

que, magnificamente interpretada por todo o elenco da Casa do Caboclo commemorará na proxima segunda-feira, o seu

Primeiro Centenario

RIVAL

HOJE, ás 20 e 22 horas ULTIMAS REPRESENTAÇÕES da notavel comedia de ABADIE FARIA ROSA, que está registando successo identico ao alcançado pelo inesquecivel Leopoldo Fróes:

LONGE DOS OLHOS

A M A N H Ã — Festival de Cazarré, com as unicas representações da comedia yankee *MEU BE'BE'* com grandes actos variados. 3 SESSÕES

Sexta-feira: Festa de Mesquitinha e Restier, com CABECINHA DE VENTO

Sabbado á tarde: Homenagem ao CLUB DOS 40

O Bandido Mandou Entregar o Filhinho ao Juiz de Direito Para Que Este o Criasse e Educasse

Diario Carioca

Praça Tiradentes N.° 77 || Quarta-feira, 13 de Fevereiro de 1935 || Anno VIII — N.° 2.012

Uma scena commum no sertão nordestino: um sertanejo desincumbe-se do encargo que o cangaceiro lhe deu, entregando o recem-nascido á policia

OS CANGACEIROS COSTUMAM ENVIAR OS FILHOS RECEM-NASCIDOS Á POLICIA PARA POUPAL-OS AO CONTAGIO DO CRIME

SCENAS INCRIVEIS DAS INCURSÕES DE "LAMPEÃO" E SEU BANDO PELAS CAATINGAS E VILLAS DO NORDESTE -- UM BAILE ORIGINAL -- O "CAPITÃO" VIRGOLINO QUER MUITA MORALIDADE DURANTE AS DANSAS... -- "GATO" DESEJA QUE SEU FILHO SEJA DOUTOR

Já se vae tornando uma tradição na vida aventureira dos bandos do cangaço, enviar os filhos, nascidos durante as excursões e fugas precipitadas, através da caatinga, ás autoridades policiaes, para que as eduquem fóra do ambiente criminoso, em que vivem os paes.

Ha tempos, a imprensa toda se occupou da carta em que um dos mais destacados "generaes" do lendario Lampeão expunha os motivos por que confiara um filho recem-nascido ao commandante de um dos destacamentos que o perseguiam. Através dum documento, redigido em linguagem pittoresca, nota-se, a par de uma profunda revolta contra os que o combatem, uma grande nostalgia da vida legal. O bandido não transigia contra os que sempre combateu, mas não desejava arrastar um filho á mesma vida do cangaço.

Agora, o noticiario dos jornaes volta a se occupar de um nordestinozinho nascido durante as marchas e contra-marchas precipitadas de um bando celebre, o bando do "cabra", "Gato", logar-tenente de Lampeão. E' que "Gato" não quiz assumir a responsabilidade da educação de seu filho e resolveu confial-o ao dr. Newton dos Santos Silva, juiz de Direito de Matta Grande.

Um dia, o magistrado viu chegar á sua casa um individuo que trazia nos braços uma criancinha recem-nascida. A missiva que acompanhava a criança era laconica. "Gato" dizia simplesmente, com caracteres rusticos, que a criança ficava confiada ao dr. Santos Silva, que deveria educal-a. O juiz quiz interrogar o missionario mas nada conseguiu. O homem retirou-se sem uma palavra e deixou a criança.

O dr. Santos Silva adoptou o partido de ficar com a incumbencia. Mandou baptizar a criança, providenciou ama de leite, roupas, tudo.

Ha quem diga que "Gato" deseja ver seu filho educado "como os doutores", para que possa auxilial-o mais efficientemente, no futuro.

A OPINIÃO DE LAMPEÃO

Os que conhecem mais de perto a vida dos bandos de cangaceiros, sabem que Lampeão, um dos bandidos que mais se celebrizaram pelas suas façanhas e pela habilidade em escapar a todos os cercos da policia, revela, algumas vezes, um espirito cavalheiresco e generoso. Nas suas correrias lendarias atravessando verdadeiras barreiras de "chique-chique", consideradas intransponiveis, caindo de surpreza sobre villas e arraiaes, Lampeão é um flagello no Nordéste. Não respeita a velhice, nem as mulheres, nem as crianças. Mata, insulta, tortura. Mas ás vezes, lá vem um episodio generoso que se incorpora logo á tradição oral da região. A's vezes arvora-se em juiz e condemna as autoridades que se revelaram oppressoras e arbitrarias..

A população applaude.

Outras vezes é um "coronel" odiado que ajusta suas contas uma vez por todas. Surge até uma corrente de sympathia pelo "capitão" Virgolino, que assume ares de cavalleiro errante.

Nestes momentos, Lampeão costuma fazer preleções aos seus commandados encarando mesmo o aspecto social de sua attitude. Surgem então conceitos que condemnam formalmente seu modo de vida. Dahi talvez a attitude de seus commandados com relação aos filhos.

Mas logo depois toda a sympathia desappareceu porque o bando embriagou-se com a cachaça "requisitada" nas vendas e começou a tragedia no arraial.

O BAILE

Quando o bando se embriaga, vem logo a idéa do baile. A população dos pequenos nucleos do sertão já conhece de cór o programma da "festa".

Aquelles que mai sse destacaram auxiliando as forças que combatem o banditismo sertanejo, já se acham presos e torturados ou mortos. O ambiente é pesado. Os "cabras", distribuidos pelos pontos mais estrategicos da villa, embriagam-se com avidez. "Lampeão", quando commanda pessoalmente o bando, costuma installar-se na melhor casa do logar e manda chamar as moças das melhores familias para servil-o. Ninguem se recusa, apavorado, temendo as consequencias de qualqquer rebeldia.

Ao cair da noite, prevenindo qualquer surpreza, os bandoleiros destacam sentinellas para as entradas da villa. Os que estão de folga, "organizam" o baile.

Toda a villa é "convidada" tacitamente. Só pela noticia de que se vae realizar a festa

Penas para os que não comparecerem: uma surra de umbigo de boi.

E' claro que ninguem falta. A' luz dos candieiros, com a musica que fôr possivel arranjar — a gaita de sôpro tambem serve — os pares vão se formando num silencio tragico sob os olhares scintillantes dos bandidos .

Quando um dos do bando quer dansar com uma moça que já tem par não faz cerimonia: toma-a simplesmente. Não ha protestos.

Vae tudo muito bem, até certa hora. "Lampeão", quando está presente, quer mesmo muita moralidade e o sertão todo sabe da sorte de um moço que apertou muito a noiva num desses bailes: "Lampeão" lançou mão da pistola, muito calmo, continuando mastigando um pé de moleque, e sem uma palavra, abateu-o com um tiro certeiro que arremessou os miolos do fogoso namorado sobre a grade da casa. A musica não parou e o defunto foi retirado da sala. A noiva-viuva teve mesmo que dançar com "Lampeão", a distancia respeitosa, para mostrar como se faz em boa sociedade...

Mas durante o baile, a cachaça continúa a correr e os vapores do alcool vão subindo.

De repente ouve-se o espoucar de um tiro e uma ordem breve:

— "Tudo nú!"

Já se sabe o que, ninguem póde ficar vestido. Homens e mulheres despem-se docilmente, pondo o pudor de lado para garantir a vida, que é o mais importante. Continúa o baile. Depois vêm as scenas de deboche a que cada um assiste como póde. Já se sabe que qualquer protesto representa a morte. Os que já assistiram a um desses bailes contam que essas são as noites mais longas do anno. Porque ao clarear do dia os "cabras" montam e abandonam a villa.

Naturalmente "gato", no intimo, condemna tudo isto. E por isso mandou o seu filho para "ser doutor" e não formar mais tarde em um bando famoso.

"Rapaz, corre que vaes morrer!"

UM JOVEN BALEADO, POR SOLDADOS, NA GRUTA DA IMPRENSA — UM CASO PARA RIGOROSO INQUERITO. — A POLICIA IGNORA O FACTO.

Pelo posto de Copacabana foi removido para o H. P. S., Mario Alfredo Julio da Silva, residente á estrada da Gavea numero 631.

Como esse joven apresentasse ferimento penetrante no hypochondrio esquerdo, procurámos saber porque motivo fôra baleado.

Mario cujo estado parece ser grave, nos respondeu:

— Ia eu pela avenida Niemeyer, quando proximo á Gruta da Imprensa, divisei varios soldados, que faziam exercicio Ao passar junto delles, ouvi que me diziam:

— "Rapaz, corre que vaes morrer!"

— Corri, logo depois ouvi um tiro e senti-me ferido.

— Com que arma o feriram?

— Não tenho certeza, mas pareceu-me fuzil-metralhadora.

Ao Fazer a Curva

O OMNIBUS CHOCOU-SE VIOLENTAMENTE COM O BONDE — VARIAS PESSOAS FERIDAS NO DESASTRE

Um desastre de tristes consequencias, occorreu hontem na esquina das ruas Barão de Mesquita e Leopoldo.

Um omnibus da Empresa Estrella do Norte, chocou-se com um bonde da linha Andarahy-Leopoldo, saindo feridos varias pessoas.

Segundo varias testemunhas o accidente foi motivado devido o pouco caso do motorneiro n. 3.673, Manoel Bernardes Fernandes, que, parou o vehiculo estando a linha aberta.

Nessa occasião o omnibus n. 3, da Viação Estrella do Norte licenciado sob o numero 495, dirigido pelo motorista Pedro Miguel Ferreira Filho, surpreendido com a parada brusca do electrico, e não podendo freiar o carro que dirigia, fel-o ir abalroar o bonde ficando ambos os vehiculos bastante damnificados.

Além do motorneiro ficaram feridos em consequencia do accidente as seguintes pessoas que receberam curativos no Posto Central de Assistencia:

Nelson Cardoso Ramos, de 56 annos, residente á rua Borda do Matto, n. 305, que soffreu ferimentos contusos generalizados e Julieta Araujo, de 30 annos, casada e residente á rua Uberaba n. 53, casa 3, a qual soffreu contusão no cotovello direito.

Desta feita foi uma motocycleta

D. Maria da Conceição, casada, de 32 annos, residente á rua Francisco Muratori n.° 53, hontem, á noite, quando passava pela Avenida Mem de Sá, foi colhida por uma motocycleta.

A infeliz senhora, que recebeu forte contusão no quadril direito, foi soccorrida pela Assistencia, retirando-se para a sua residencia.

Outra victima dos automoveis

O funccionario publico Raymundo Fernandes, solteiro, de 22 annos, residente á rua Magé, 47, hontem, na Avenida do Mangue, foi colhido por um automovel.

Recebendo escoriações generalizadas pelo corpo, a victima foi soccorrida pela Assistencia, recolhendo-se em seguida á sua residencia.

Ladrões de... papeis e livros

Os ladrões penetraram no escriptorio do advogado Muratori Osorio, á rua São Pedro n. 88, 3° andar, de onde carregaram livros avaliados em réis 1:800$000.

Em uma goveta da secretaria havia a importancia de 1:000$, que foi desprezada pelos assaltantes.

Assim pois o valor ficou limitado a livros e papeis.

A policia ignora o facto.

Victima de atropelamento

Quando atravessava, hontem, o logar Vaz Lobo, foi atropelada pelo caminhão n. 984, a menina Olga, de 8 annos, filha de Henrique de Faria, morador á rua Geny Machado n. 6.

A pequena victima, bastante contundida, foi medicada no posto do Meyer e após internada no H. P. S.

LIVRARIA ALVES

Livros collegiaes e academicos

BRINS

PARA CARNAVAL

DESDE 3$000 O METRO

GRANDE VARIEDADE

METRO DE OURO

159 — RUA ROSARIO, — 159

Casemiras e Brins

Variado sortimento — Preços de atacado, n.

CASA SOL

RUA BUENOS AIRES, 51

DEANTE DA MAIS BELLA PRAIA DO MUNDO

O maior e mais deslumbrante Carnaval

no CASINO BALNEARIO ATLANTICO

POSTO 6 COPACABANA

CINCO DELIRANTES BAILES A FANTASIA

Nos salões magnificamente decorados por GILBERTO TROMPOWSKY e evocando

VENEZA DE SONHOS E DE AMORES

EM UM AMBIENTE INCOMPARAVEL, RECONSTITUINDO AS LINDAS SUGGESTÕES DA CIDADE, DOS LAGOS, CANAES E GONDOLAS

QUATRO MAGNIFICAS ORCHESTRAS

DANSAS NOS TERRAÇOS

DIRECÇÃO DE LUIZ DE BARROS

Reserve hoje mesmo sua mesa á Avenida Rio Branco, 109-2.° andar ou pelo telephone 23 - 1188